O TEMPO

Tempo bom; nebulosid. de variavel; nevoeiro pela manhã e temperatura com ligei ascensão de dia; e vel á noite. Ventos frescos.
Maxima: 27.3.
Minima: 16.3.

10 PAGINAS — 40 Centavos

Diario Carioca

Fundador: J. E. DE MACEDO SOARES

AGOSTO
1944
11
SEXTA-FEIRA

ANO XVII | RIO DE JANEIRO | Diretor: HORACIO DE CARVALHO JUNIOR | PRAÇA TIRADENTES N.º 17 | N. 4.956

BIBLIOTHECA NACIONAL DO RIO DE JANEIRO CONT. LEGAL

DEIXA PARIS O Q. G. ALEMÃO

Não Queremos Fascismo Nas Americas

AVANÇO GERAL SOBRE PARIS

O avanço aliado na França ad quire um ritmo sem preceden tes. As forças americanas realizaram uma progressão fulmina nte a partir de Le Mans, chega ndo, segundo as ultimas informações, á cidade de Chartres, apenas a 80 kilometros de Paris.

Declara Stettinius Oficialmente

A SITUAÇÃO DA ARGENTINA AMEAÇA A SEGURANÇA IMEDIATA E A SOLIDARIEDADE FUTURA NO CONTINENTE

O SECRETARIO DE ESTADO EM EXERCICIO FAZ O ELOGIO DA NOTA CONJUNTA COLOMBO-VENEZUELANA SOBRE O GOVERNO FARRELL — A DECLARAÇÃO TEM CARATER ENERGICO, COMBATENDO O NACIONALISMO EXAGERADO DO GOVERNO ARGENTINO

Stettinius

WASHINGTON, 10 (Reuters) — Congratulando-se pela declaração conjunta colombiano-venezuelana, o sr. Stettinius, sub-secretario de Estado, declarou hoje: "Não queremos fascismo neste hemisferio". A seguir acrescentou: A declaração conjunta da Colombia e da Venezuela é mais uma prova da unidade de intenções e de ação entre as Republicas americanas para a conservação da politica de não reconhecimento a respeito do atual regime argentino.

A DECLARAÇAO TEXTUAL

"Como foi declarado pelo secretario de Estado, sr. Cordell Hull, em 24 de julho, houve consultas constantes entre as Republicas americanas a esse respeito, o qual, como esclarece a declaração conjunto dos governos da Venezuela e da Colombia, implica não só a segurança imediata deste hemisferio como tambem a futura solidariedade e bem estar de todos os povos livres da América. Não queremos fascismo neste hemisferio.

"Como sabem a maioria dos outros governos americanos fez declarações deste teor."

A NOTA CONJUNTA COLOMBO-VENEZUELANA

CARACAS, 7 (A. P.) — Os

(Conclue na 2ª pag.)

AVANÇANDO 100 QUILOMETROS

OS AMERICANOS A 89 KMS. DE PARIS

CONQUISTADAS CHARTRES E NANTES — OS ALEMÃES TERIAM RETIRADO DE PARIS SEU Q. G. — TAMBEM OS BRITANICOS TOMAM POSIÇÕES IMPORTANTES — APRESSANDO COMO NUNCA AS OPERAÇÕES NA FRANÇA

DO SUPREMO Q. G. ALIADO NA FRANÇA — Sidney Mason, correspondente especial da "Reuters" escreve: "Colunas blindadas norte-americanas estavam, esta noite, na rodovia direta para Paris, que corre atravessando Chartres, a capital do Departamento do Eure et Loire, e que, segundo algumas noticias, não confirmadas neste QG, já estaria em mãos dos aliados.

CHARTRES OCUPADA

De Londres, a "U. P.", em despacho urgente: — "O Jornal "Daily Mail" anuncia que, segundo informações não confirmadas, as tropas norte-americanas ocuparam a cidade de Charters ás primeiras horas de hoje.

A 89 QUILOMETROS DE PARIS

A "Reuters" prossegue: — A se confirmarem essas informações, os americanos estariam a 89 quilometros da Capital francesa, avanço esse que, juntando-se com os feitos nos ultimos dias, constituiria uma verdadeira e completa "blitz", superior á da propria criação alemã.

Seriam, assim, e em muitos pontos já o são comprovadamente, os americanos discipulos a superarem os mestres...

De Estocolmo, a "U. P." informa: — A agencia noticiosa escandinava, na Noruega, controlada pelos alemães, informa que, segundo uma noticia de Zurick, as autoridades alemãs estão evacuando apressadamente o Q. G. alemão de Paris para a Metz no Oeste da França.

CONFIRMADA A QUEDA DE NANTES

A "Reuters" continua: — Por motivos de segurança e outras razões, todavia, não fo-

(Conclue na 2ª pag.)

EM SAINT - MALÔ

Soldados Alemães Matam os Oficiais Para se Renderem

COM AS TROPAS NORTE-AMERICANAS EM SAINT MALÔ, 10 — (Por Hal Boyle, da "Associated Press") — Os soldados alemães começaram a fazer fogo contra seus proprios oficiais, afim de se poderem render, á medida que os norte-americanos, em violenta luta corpo a corpo, ocuparam toda a localidade bretã de Saint Malô, á exceção do porto e da cidadela encravada na rocha.

A guarnição inimiga ainda se conservava no interior da fortaleza de granito, ás 18 horas, sob o comando do fanatico coronel Von Auloch, feroz veterano da batalha de Stalingrado. O comandante alemão reiterou a sua decisão de tornar Saint Malô num sitio semelhante ao de Stalingrado, mesmo se a luta sem esperanças custasse a vida de todos os seus homens e a sua propria vida. Prisioneiros alemães e refugiados franceses disseram que o coronel padecia de ataques de alucinação em consequencia de um ferimento recebido na cabeça durante a luta em Stalingrado, ainda mais acentuada pela morte da esposa e de um filho durante um ataque aereo contra a cidade de Berlim. Empilhados atrás das ruas barricadas estão os remanescentes do seu variegado exercito centenas de trabalhadores da Organização Todt, fuzileiros, soldados do quartel-general, motoristas, cozinheiros, tropas paraquedistas, marinheiros e "batalhões de punição", tropas suarentas que se batem em grupos imundos, que totalmente perderam a arrogancia nazista.

O capitão George White declarou que estavam atirando sobre os alemães com os canhões dos tanques, peças de artilharia e morteiros, mas que as fortificações inimigas goza-

(Conclue na 2ª pag.)

SEJAM BENVINDOS

Patriotas franceses, no fim do longo martirio da ocupação, dão expansão á sua alegria á entrada dos britanicos em uma cidade conquistada.

DE BASES NA CHINA

AMERICANOS ATACAM NOVAMENTE O JAPÃO

E Arrasam Industrias Vitais da Maquina Belica Niponica

De WASHINGTON, diz a Reuters: — "Super-Fortalezas Voadoras" bombardearam mais uma vez o territorio metropolitano japonês, atacando a ilha de Kyushu, centro siderurgico niponico. A cidade industrial de Nagasaki foi atingida pelas possantes bombas despejadas.

A IMPORTANCIA DOS OBJETIVOS

De WASHINGTON, a Associated Press acrescenta: "Nagasaki, que as "Super-Fortalezas" atacaram hoje, alem das suas instalações de reparação e de construção naval, possue importantes fabricas de projeteis navais e de maquinaria pesada para a industria. Fica do lado ocidental da ilha de Kyushu, a cerca de 30 milhas ao sul da base naval de Sasebo, atacada pelas "Super-Fortalezas" no dia 7 de julho. A decima-segunda das cidades japonesas, Nagasaki tem uma população de mais de 250 000 habitantes. Entre as suas importantes industrias, se encontram os estaleiros de construção naval da grande firma Mitsubishi, que tambem produz, em Nagasaki, aviões, equipamento de energia a vapor, geradores, motores a magneto e produtos siderurgicos de todas as especies. Há tambem uma importante fabrica de produtos quimicos, de outra firma, em Nagasaki.

Embora grande parte da capacidade de refinação de petroleo, nas Indias Orientais Holandesas, tivesse sido inutilizada antes de os japoneses tomarem as ilhas e muitas refinarias ainda não estejam operando, acredita-se que a refinaria de Pladjoe já esteja operando em Palembang quase com a mesma capacidade de antes da guerra, processando aproximadamente 18 milhões de barris de óleo crú por ano.

General Eisenhower

EISENHOWER ANUNCIOU:

A Guerra Vai Terminar Muito Mais Rapidamente

COM A CHEGADA DE MAIS UM EXERCITO DE INVASÃO — É UMA ARMA DE UMA CAPACIDADE COMBATIVA EXCEPCIONAL

EM UM LUGAR NA FRANÇA, 10 (De Ned Roberts, da U. P.) — Urgente — O general Eisenhower anunciou a formação de um novo exército aliado o qual foi transportado para a França por via aérea.

Acrescentou que a guerra terminará muito mais rapidamente mediante o eficaz emprego de forças transportadas por via aérea.

Quando condecorava as forças aliadas transportadas por via aérea, o general Eisenhower disse:

"Nossas maiores oportunidades de futuros êxitos residem nas operações com as forças transportadas por via aérea.

"Meu enorme orgulho pelo que fizestes no passado não iguala minha confiança no que fareis no futuro".

O NOVO EXERCITO E SEU COMANDANTE

LONDRES, 10 (Por Gladwin Hill, da A. P.) — A "arma secreta" aliada que acaba de ser lançada pelos anglo-americanos representa a mesma ameaça potencial como qualquer outro desenvolvimento ou invenção da terra.

Esta nova arma é a criação

(Conclue na 2ª pag.)

CARDILO FILHO
ADVOGADO
AV. ERASMO BRAGA, 72
6º ANDAR
ESP. CASTELO
Ações, consultas e pareceres sobre Direito Civil e Comercial. Ajustamento de estatutos de sociedades anonimas em geral, ás novas leis, especialmente empresas de seguros, bancarias ou concessionarias de serviços publicos.

APESAR DOS CONTRA-ATAQUES NAZISTAS

HA PANICO NA PRUSSIA ORIENTAL E NA SILESIA

Tres Pontos Vitais Onde a Resistencia Alemã Pode Ter Um Ponto Final

MOSCOU 10 (Por Henry Shapiro, correspondente da U. P.) — As informações da frente de batalha dizem que a Wehrmacht lança á luta novas reservas estratégicas e continua contra-atacando do centro das nações balticas em direção ao Vistula, no que pode ser a ultima tentativa para retardar ou conter a ofensiva russa.

Informa-se que aumenta o panico na Prussia oriental e na Silesia.

Colunas de fugitivos se dirigem para o oeste, sob a direção de Koch, ex-alto comissario na Ucrania.

O troar dos canhões russos é ouvido cada vez com maior intensidade na Prussia oriental.

A luta mais intensa continua sendo travada em três pontos; o primeiro dentro do bolsão letão-estoniano cuja liquidação constituiria um desastre fatal para a Wehrmacht e deixaria em liberdade os exércitos dos generais Bagramian, Yeremenko e Govorov o segundo na frente vital na fronteira da Prussia oriental e o terceiro no Vistula central que é o ultimo baluarte germanico que protege os acessos á Silesia.

Nos três pontos os alemães

(Conclue na 2ª pag.)

Coisas do Palácio da Justiça

Grande Dia

O DIA de hoje é o dia de todos os que praticam ou que cultivam o Direito. Um decreto do primeiro Imperador, datado de 1827, mandou criar no Brasil duas Faculdades de Direito; uma em Olinda e outra em São Paulo. A sua execução até hoje em marcha, libertou-nos do direito reinicola, porque, os nossos juristas formando o espirito no ambiente da propria patria, passaram a pensar dentro de sua realidade e se habilitaram a construir o direito brasileiro livre e emancipado de influencias alienigenas. E o referido decreto não poude se comportar nos limites restritos, dentro dos quais foi mandado aplicar. A conciencia juridica brasileira se expandiu, e hoje, inumeras são as faculdades congeneres espalhadas pelo país com que anualmente concorrem com inumeros técnicos prontos e dispostos a batalhar pelo desenvolvimento e grandeza juridica do país.

REBOUÇAS

A Guerra Vai Terminar Muito Mais Rapidamente

(Conclusão da 1ª pag.)

verdadeiramente revolucionaria de um novo exercito de infantaria aérea.

A nova unidade, reunindo forças anglo-americanas de terra e ar numa combinação inteiramente nova, possue grande poderio e surpreendente mobilidade e foi colocada pelo general Eisenhower, sob o comando supremo do general Lewis Brereton.

Os componentes desta nova unidade são identicos aos que, como membros das forças de terra e de ar, contribuiram brilhantemente para o sucesso da invasão mas a sua integração sob um só comando facilitará maiores realizações pois permitirá a formação de uma grande força de infantaria do ar cujas ações na retaguarda das linhas inimigas ficaram brilhantemente provadas quando dos primeiros dias da invasão da Europa.

Essas forças poderão, no momento oportuno, atuar na retaguarda da própria Alemanha e assim representar um fator decisivo para a vitoria final das Nações Unidas.

O seu atual comandante, o general Brereton, é o comandante da 9ª Força Aerea do exercito dos Estados Unidos, com base na Grã-Bretanha e de onde partiram os transportes de tropas com centenas de paraquedistas e planadores com forças de infantaria aerea quando da invasão da Europa pelos exercitos aliados. Embora o general Brereton seja uma figura conhecida das campanhas aereas das Filipinas, da India e do Egito, tambem é um veterano guerreiro que, tanto no corpo de sinaleiros como na artilharia, onde serviu antes da guerra sempre se distinguiu.

O seu sub-comandante e que atua no mesmo "standard" do Supremo Q. G. das Forças Expedicionarias aliadas é o antigo comandante britanico das forças de infantaria aerea tenente general Frederick Arthur Montague Browning, D. S. O. e marido da famosa novelista Daphne Dumaurier.

Esse novo exercito de infantaria aerea inclue os soldados dessa mesma arma que até agora pertenciam exclusivamente ás forças de terra e dos elementos de força que pertenciam exclusivamente á Força Aerea transportando as tropas aereas. Agora, todos pertencem a um unico comando e sob um unico comando. Esta força inclue tambem elementos adicionais para os suprimentos e evacuação de feridos.

Os sucessos obtidos quando do dia da invasão da França pelas forças de infantaria aerea atentaram a colaboração efetiva dos dois grupos — infantaria e pilotos — mas separados, essa organização consome muito tempo com as necessarias ligações. Sob um só comando, poderão atacar com mais rapidez, pois estarão reunidos num só organismo.

A aplicação desta nova arma é sem paralelo e ao que se acredita nunca foi usada anteriormente nas organizações militares mundiais embora os peritos militares não estejam certos sobre a organização russa.

Enlutado o Teatro Nacional!

FALECEU JARDEL JERCOLIS

O teatro do Brasil, e quiçá da América Latina, está de luto. Motiva tal fato o falecimento, ontem, quando regressava á terra que o viu nascer, do conhecido revistografo Jardel Jercolis.

O seu passamento ocorreu em um trem internacional entre as estações de Cruz Alta e Passo Fundo quando viajava da Argentina para o Brasil.

Espirito dinamico, empreendedor, preocupado sempre com a boa apresentação das suas peças, punha destreza ora qualidades, o destemor pela opinião do publico, que diga-se de passagem sempre acolheu com carinho as suas inovações.

Jardel que era um dos fundadores da S.B.A.T. e aí ocupava como conselheiro a cadeira n. 27, nasceu em 13 de outubro de 1894 e fez parte de um dos nossos palcos como duetista, em 1912.

"NÃO QUEREMOS FASCISMO NAS AMERICAS"

(Conclusão da 1ª pag.)

governos da Venezuela e da Colombia tornaram publico o seguinte comunicado conjunto em que estabeleceram a sua posição em relação á Argentina:

"Os governos da Venezuela e da Colombia não conseguiram normalizar até este momento as suas relações diplomaticas com o governo do general Edelmiro Farrell, e, conforme é do conhecimento de todos, os governos da Venezuela, e Colombia têm feito tudo ao seu alcance para que a politica inter-americana, que em seu inicio foi aprovada unanimemente por todas as republicas do hemisferio, continue a se desenvolver por meio de ações conjuntas e simultaneas.

— "Os governos da Venezuela e da Colombia entendem que, dentro dos interesses coletivos e da segurança continental, não devem existir interesses particulares de nações ou de grupos nacionais, aos quais se pudesse subordinar a conveniencia suprema da América ou que deveriam ser, agora, uma expressão diferente do que ficou previamente ajustado nas conferencias inter-americanas.

— "Em outra reconhecendo que no continente existem problemas economicos, politicos e sociais, que, em cada país devem ser estudados e resolvidos de um modo diverso, é claro, para os governos da Venezuela e da Colombia que, nos assuntos que interessam, diretamente o conjunto das Nações Americanas, somente uma ação uniforme, antes durante e depois da guerra, poderá assegurar ao bloco de Estados Livres da América, a importancia e a influencia que corresponde, naturalmente, á luta pelo predominio de principios em que se baseia a sua organização politica.

— "Os governos da Venezuela e da Colombia vêm com inquietação a situação criada pela interpretação que a Republica Argentina vem dando a seus compromissos de solidariedade continental e pan-americana.

— A só circunstancia de que um Estado americano atue em forma isolada e ás vezes diferente ante fatos que todos os demais Estados apreciam de maneira identica é para os governos da Venezuela e da Colombia motivo de viva preocupação, não por temor de que tal discrepancia comprometer a sorte da guerra, e sim porque este precedente afeta a futura politica americana, ou seja, a politica que se refere á posição do hemisferio quando terminar a guerra.

— "Com referencia ao respeito que os estados e governos se devem entre si, os governos da Venezuela e da Colombia deploram uma vez mais estes acontecimentos infortunados e formulam calorosos votos para um rapido acordo sobre a conduta internacional dos povos americanos antes que os conflitos e complicações e o estabelecimento da paz os surpreenda sem haverem formado um criterio conjunto e sem possuir uma organização politica e americana que os proteja nas relações internacionais contra os perigos da diversidade politica e nacional, estimuladas do exterior por forças opostas a solidariedade do nosso hemisferio.

— "Os governos da Venezuela e da Colombia querem recordar ao governo da Republica Argentina, como a maior parte dos governos do continente americano sacrificaram muitos de seus pontos de vista nas conferencias realizadas anteriormente ao ataque contra Pearl Harbor afim de obter uma unanimidade nas declarações de nossas republicas sobre a politica a seguir. Casos houve em que foram feitas concessões importantes, precisamente para satisfazer o anelo comum de que a Nação Argentina pudesse ratificar e executar os seus compromissos contraidos. Não se poderia, pois, alegar que a atual discrepancia na execução da politica acordada se justifique por haver sido imposta por todas as nações da America contra a vontade da Argentina e sim que foi esta politica limitada e modificada por renuncia de um só país em particular.

— "Em outras palavras, uma politica acordada sobre bases minimas para atingir a unanimidade, deixando-se ao mesmo tempo satisfeitas as exigencias argentinas, não poude se desenvolver cabalmente com a colaboração total daquela republica irmã; fato este que foi reconhecido pela Argentina por meio de atos inequivocos de retificação ou ratificação de sua conduta internacional.

— "Surge nesses momentos para os paises da America a imperiosa obrigação de buscar numa organização mais perfeita e eficaz no hemisferio, se não quisermos ver a America converter-se num foco de intrigas que possivelmente tentarão introduzir em nosso solo afim de perturbar em seus pontos sensiveis, a segurança do continente, continente este que surgirá depois da guerra em excepcional posição diretiva no mundo.

"Torna-se óbvio que se esta perturbação for tentada não o será em nosso beneficio e sim para perturbar a paz continental.

"Se até o presente foi possivel continuar os laços do atual direito americano para a manutenção da solidariedade do hemisfério somente uma vigorosa organização juridica e politica que garante plenamente a independencia e autonomia de todos os paises, fortes e fracos, poderá nos defender das catastrofes como a que a Europa está sofrendo agora.

"Os problemas sociais e de outra indole que se apresentarão logo após cessar a luta armada não poderão ser resolvidos de acordo com as politicas nacionais de cada país.

"Pelo que acreditam os governos da Venezuela e da Colombia um acordo é de maior importancia hoje do que seria para o desenvolvimento da guerra cujo peso se descarregou sobre as mais fortes potencias da America e cujos resultados finais beneficiaria a todos os nossos paises porque todos defendem nesta guerra a sua soberania nacional e a liberdade de seus povos.

"Para os governos da Venezuela e da Colombia seria muito grato e importante o desaparecimento das causas que alteram o pleno entendimento continental e que a Republica Argentina não continuasse afastada do conjunto das Nações americanas quando se irá o destino desde grupo internacional na paz proxima.

"Os governos da Venezuela e da Colombia consideram que qualquer esforço efetuado para a solução das divergencias a que se refere este comunicado evitará tropeços á politica a solidariedade e graves complicações a todos os Estados do Hemisfério".

PELUFO VOLTOU A BUENOS AIRES

BUENOS AIRES, 10 (A. P.) — O ministro das Relações Exteriores, general Orlando Peluffo, regressou a esta capital depois de ter passado dois dias na zona do Iguassu".

Colhida Por Automovel

Agda Leme Murtinho, de 38 anos, domestica, casada, residente á rua Teixeira Viana, 113, foi colhida por um automovel, na Praia do Flamengo, ontem á noite, fraturando o braço esquerdo e perna direita.

Depois de medicada pela Assistencia, a vitima foi internada no Hospital do Pronto Socorro.

SOLDADOS ALEMÃES MATAM OS OFICIAIS PARA SE RENDEREM

(Conclusão da 1ª pag.)

vam o beneficio de serem construidas a 40 pés de profundidade na solida rocha. "Estamos acabando de varrer o seu ultimo ponto fortificado no Vitoria Hotel, a 700 jardas de distancia da frente".

Um coronel descreveu as defesas do porto como tão cerradas para destruir como as de Cherburgo, havendo consideravel falta de combatividade entre os prisioneiros nazistas, isto porque, conforme explicaram estes, muitos dos oficiais, na maioria dos casos, abrigavam-se nos lugares mais seguros e deixavam os soldados expostos nas posições das ruas. Muitos dos prisioneiros alemães foram induzidos a se entregar pelos alto-falantes das linhas de frente.

Um major declarou: "Nós os castigamos com o fogo de artilharia durante 5 minutos e então irradiamos um ultimatum, dando-lhes cinco minutos para se entregarem."

Em virtude de serem as profundas defesas do porto construidas com concreto, parece necessario que receba uma arrasadora carga de bombardeio dos aviões de mergulho antes que os soldados de infantaria se lancem em assalto através do gargalo da entrada da fortaleza e sejam postos fora de combate pelos canhões navais alemães de 280 mms.

Noticia-se que barcos "E" inimigos se encontram dentro da área do estuario, empres-tando algum apoio de artilharia e possivelmente aguardando ordens para evacuar alguns oficiais alemães.

A luta de rua que se travou foi uma das mais pesadas que os soldados norte-americanos já enfrentaram, em virtude de se encontrar o inimigo em posições de antemão preparadas e pesadamente fortificadas. Num "chateau" a noroeste da orla da cidade, que conduz ao velho centro da cidade, os alemães tinham instalado no seu teto baterias anti-aéreas e canhões anti-tanques no seu "basement".

Os alemães transformaram suas adegas em trincheiras, coistruiram casamatas de concreto dos lados do "chateau" e mesmo um abrigo anti-aéreo que ali havia foi convertido em ponto fortificado.

Um soldado declarou que "um sargento alemão, saindo de um ponto fortificado no interior da cidade, agitou um lenço branco. Então 80 outros soldados se entregaram logo depois do sargento ter sido aprisionado. Esse sargento declarou que ele teve que passar fogo no oficial que comandava o seu grupo, visto que nenhum soldado queria mais continuar a lutar".

Com aproximadamente 4.000 soldados aprisionados, 3.000 feridos e centenas de mortos, a guarnição nazista de cerca de 10.000 continua a atirar com as suas armas, no decorrer do quarto dia de sitio, agora na sua hora critica.

Foi Uma Gloria e Um Luminar da Magistratura Brasileira

O Falecimento Ontem do Ministro Edmundo Lins

A noticia do falecimento do ministro Edmundo Lins enche de profunda tristeza a Nação brasileira e cobre de luto a nossa magistratura. E' que nesse homem ilustre, cujos olhos se fecharam, ontem, para o mundo, o nosso país se acostumou a ver um cidadão de completa e admiravel probidade, um juiz integro e perfeito, um cidadão exemplar e digno. A vida do ministro Edmundo Lins é um traço luminoso. Desde a mocidade até a velhice, o grande magistrado sempre teve o espirito voltado ao culto do Direito e da Liberdade, principios que sempre defendeu, com galhardia e bravura, enfrentando muitas vezes, a prepotencia do poder publico e a má vontade dos homens.

O ministro Edmundo Lins nasceu na cidade do Serro, Estado de Minas Gerais, a 13 de dezembro de 1863.

Seguindo a carreira eclesiastica, abandonou-a, em 1883, para seguir o curso juridico, formando-se em 1889.

Iniciou sua carreira como promotor publico de Judiaí. Jornalista, redigiu "O Movimento", fundado por João Pinheiro. Continuando a carreira da magistratura, foi juiz federal em Ouro Preto e juiz de Direito em Tiradentes.

Exerceu o cargo de diretor da Secretaria do Interior e depois o de juiz de Direito de Belo Horizonte.

Em 1893 era nomeado desembargador da Relação de Minas Gerais, da qual foi presidente.

No governo do sr. Venceslau Braz foi nomeado ministro do Supremo Tribunal Federal.

A primeiro de abril de 1931, foi eleito, unanimemente, presidente do Supremo Tribunal Federal, por um trienio, a terminar a 1º de abril de 1934.

Nesta data, foi reeleito, tambem, unanimemente, para o trienio de 1º de abril de 1934 a 1º de abril de 1937.

Pela publicação do seu trabalho — "Estudos Juridicos", o Conselho Superior do Instituto da Ordem dos Advogados Brasileiros concedeu-lhe, em votação unanime, a medalha de bronze Teixeira de Freitas, como premio ao jurista que, no ano de 1935, mais se distinguiu pelos serviços á cultura juridica do país.

A entrega dessa medalha realizou-se por ocasião do almoço comemorativo do "Dia da Justiça", a 8 de dezembro de 1936. Saudou-o o professor Filadelfo Azevedo. Ele lhe agradeceu e a todos os advogados e outras pessoas gradas que participaram da homenagem que lhe foi prestada.

A 2 de abril de 1937, foi, unanimemente, reeleito presidente da Côrte Suprema para o trienio a terminar em 2 de abril de 1940.

Outorgada, porém, a 10 de novembro de 1937, a nova Constituição do país, que determina a aposentadoria compulsoria aos 68 anos, requereu-a no dia 11 de novembro de 1937, saindo o respectivo decreto a 17 do mesmo mês.

A 22 de novembro de 1937 foi despedir-se dos colegas do Supremo, que o receberam em sessão solene. Tendo chegado ao salão de honra, o presidente Bento de Faria, em vez de designar uma comissão de tres ministros para o introduzirem na sala de sessões, designou a todos os ministros, que foram, incorporados, recebe-lo e o acompanharam até á referida sala.

Em aí chegando, o presidente Bento de Faria convidou-o a assumir a presidencia e saudou-o em belo discurso. Seguiram-se com a palavra Gabriel Passos, em nome do Ministerio Publico Federal, Filadelfo de Azevedo, em nome do Instituto dos Advogados, de que era presidente; Edgard Ribas Carneiro, em nome do Juizo Federal extinto; Cordeiro de Melo, oficial da Secretaria, em nome dos funcionarios desta; e, finalmente, como suplente do Juizo Federal, Bulhões Pedreira.

Depois de aposentado, publicou, ainda, além de artigos em jornais e revistas juridicas, os volumes "Miscelania", 1938 e "Reminiscencias Literarias", 1941.

O ministro Edmundo Lins era professor da Faculdade de Direito Romano, Direito Civil e Economia Politica.

O falecimento do ilustre magistrado verificou-se ontem, ás 14 horas, em sua residencia, á rua Farani numero 97.

O seu enterramento realizar-se-á, hoje, ás 10 horas, no cemiterio de São João Batista.

AS HOMENAGENS DO GOVERNO

O presidente Getulio Vargas, logo que teve conhecimento do falecimento do ministro Edmundo Lins, enviou um expressivo telegrama de pesames á familia do extinto, determinando ainda que fosse representado no seu sepultamento por um membro de seu Gabinete Militar.

NO SUPREMO TRIBUNAL FEDERAL

Logo que teve conhecimento do falecimento do ministro Edmundo Lins, o ministro Eduardo Espindola determinou que fossem prestadas ao extinto todas as homenagens que lhe são devidas.

O presidente dessa alta Côrte de Justiça suspendeu o expediente por dois dias, nomeou uma comissão para acompanhar o feretro e mandou confeccionar duas coroas para serem depositadas na sua sepultura, comparecendo, ainda, pessoalmente, á residencia da familia Edmundo Lins, afim de lhe apresentar pesames.

A Comissão que representará o Supremo Tribunal Federal no enterramento é composta dos ministros, Eduardo Espindola, Bento de Faria e Laudo de Camargo.

NO CONSELHO NACIONAL DO TRABALHO

Na sessão ordinaria, ontem realizada, o Conselho Nacional do Trabalho prestou expressiva homenagem á memoria do ministro do Supremo Tribunal Federal, Edmundo Lins, fazendo consignar em ata um voto de pesar pela perda sofrida pela magistratura brasileira. Referindo-se ao infausto acontecimento, falaram os srs. Oscar Saraiva, que presidia a sessão e o procurador Leonel de Rezende Alvim.

Usou ainda da palavra o sr. Ozéas Mota.

Em nome dos advogados que militam na Justiça do Trabalho ocupou a tribuna o advogado Reinaldo Leonel de Rezende.

OS AMERICANOS A 89 KMS. DE PARIS

(Conclusão da 1ª pag.)

ram divulgadas informações concretas quanto ao progresso feito pelos norte-americanos além de Mans.

As noticias oficiais de hoje foram confirmando a ocupação de Nantes, importante movimento da ofensiva geral na parte pertencente á campanha pela conquista de portos, e, após a noticia de estar Angers cercada, a da sua captura igualmente, quase a meio-caminho entre Mans e Nantes, no rumo sudoeste.

A falta de informações sobre o avanço alem de Mans provavelmente segue o programa anteriormente estabelecido.

Subitamente apareceram os americanos em Mans, quando a ultima noticia a respeito de seu avanço, os dava ainda em Laval, que está a 45 milhas ao oeste.

Daí a expectativa simpatica á informação não confirmada, da chegada dos americanos a Chartres.

POR TRES CAMINHOS DIVERSOS

Todavia, o que na realidade há no tocante á arremetida para a capital da França, o que se depreende de todo o noticiario oficial ou autorizado, neste Q. G. é que essa arremetida vem sendo feita por numerosas pontas de lança aliadas, das quais as quatro principais são as seguintes:

1) — as forças blindadas norte-americanas á leste de Mans, que têm a escolher as varias estradas que atravessam Chartres e Orleans;

2) — as divisões blindadas norte-americanas á leste de Mayenne e em Domfront nas estradas que convergem para as proximidades de Alençon;

3) — as tropas canadenses na estrada Falaise-Argentan-Dreux, que estão á 168 quilometros de Paris em linha direta;

4) — as tropas britanicas, ao longo das estradas de Caen a Vimont e Lisieux, onde a luta se desnvolve nos arredores de Vimont, a 160 quilometros da capital.

SEM OPOSIÇÃO

A captura de Nantes pelos norte-americanos foi feita com escassa oposição.

Poder-se-ia dizer, que a unica oposição seria encontrada teriam sido os campos de minas, de grande extensão, e para cuja "limpeza" tiveram os americanos que empregar tempo precioso ante que o grosso de sua gente pudesse penetrar na cidade.

O mesmo se deu em Angers, que ficou cercada mais de 24 horas, até que todos os seus acessos pudessem ser limpos das poderosas armadilhas de minas dispostas pelos nazistas.

AVANÇO EM TODOS OS SETORES

Nas outras direções pelas quais marcham os aliados, todas visando a libertação da capital francesa, não foram menores os avanços.

Luta agudissima continuou durante todo o dia no terreno alto ao norte de Falaise, na zona sul de Caen, luta essa que hoje entrou no seu terceiro dia. Os alemães usando fortissimas defesas anti-tanques estão criando dificuldades ao avanço nessa area, feito pelos canadenses, mas não o conseguiram conter. Até canhões 88, em grande numero, dispõem os nazistas na estrada no esforço para impedir a chegada dos soldados do Dominio á importante cidade, de posição consideravelmente estrategica. Ao norte de Falaise, os canadenses ampliaram seu saliente para cerca de 3 milhas no ponto mais estreito. Os alemães desfecharam forte contra-ataque, sem exito, nos arredores de Potingny.

Na area de Faraise, os canadenses estão enfrentando elementos de uma veterana divisão da SS.

De sua parte, os britanicos conseguiram tambem ampliar sua cabeça de ponte á margem do rio Orne, ao norte de Thury Harcourt, em face de pequena oposição nazista. Há indicações de que os alemães estariam sendo expelidos do saliente entre o Orne e o Laize. A cabeça de ponte britanica estende-se, abaixo de Orpisilles, uma milha ao norte de Trury. Na margem oeste do rio, o avanço ao sul de Mont Pinçon está se desenvolvendo em um novo saliente.

Os alemães ainda mantêm em seu podem Mortain, mas a resistencia nazista diminuiu consideravelmente nas ultimas duas horas. Aliás, essa cidade tantas vezes tem mudado de mãos que já agora não passa de um montão de escombros e a porfia por sua presa continua unicamente devido á sua excelente localização estrategica.

São tres as pontas de lança que os britanicos dirigem contra as defesas alemãs, em larga frente. A leste do Orne, em uma area reduzida, uma dessas colunas blindadas saltou da cabeça de ponte e caiu tempestuosamente sobre a aldeia conhecida como "Ponto 174" a menos de duas milhas de Trury Harcourt. Os alemães dali se retiraram e esta noite estavam sendo perseguidos e caçados no recuo para o sul. A segunda coluna britanica assenhoreou-se de Tremblay, no terreno elevado ao oeste. E a terceira atravessou a estrada Vira-Vassy e capturou Irtiers e Roullou.

NA LUTA PELOS PORTOS

A luta pelos portos, continuou hoje, mas a não ser a captura confirmada de Nantes, não houve novidades maiores.

Perdida Saint Malo, onde ha apenas um pequeno fortim nazista fazendo resistencia suicida, as demais bases bretãs atacadas estão nos ultimos momentos de sua resistencia.

Brest, cuja guarnição não aceitou o ultimatum americano ontem, está completamente cercada; de Lorient e de Saint Nazaire não ha informações.

Como quer que seja, a Alemanha já não pode dispor dos portos e bases da Bretanha. E com isto está, praticamente, perdida para ela a ultima fase da batalha do Atlantico, já que não pode contar mais com os ancoradouros privilegiados dessa região para seus submarinos empregados na guerra de corso pelo oceano. Restam-lhes apenas o Havre e os outros portos que se estendem ao longo da costa que vai ao passo de Calais, em cujas aguas, porém, correndo num corredor estreito, a movimentação de suas unidades corsarias é dificilima.

Documentação da perda da batalha dos portos e da batalha do Atlantico, nesse particular, poude se ter hoje com as noticias que correram de que tinham sido observados navios alemãs nos portos de Brest e Lorient, presumidamente para tentativas de evacuação das guarnições das duas bases.

Esses navios, entre os quais grandes transportes, teriam tambem — segundo um boato que não teve confirmação — tentado desembarcar alguma tropa em outros pontos da costa.

LIVRARIA ALVES
Livros colegiais e Academicos

Ha Panico Na Prussia Oriental e Na Silesia

(Conclusão da 1ª pag.)

não apresentaram indicios de diminuição de resistencia, contra-atacando com todas as forças que possuem porem não puderam arrebatar a iniciativa aos russos tendo alem disso que retirar-se sem cessar sob a pressão das forças superiores russas.

Na sua campanha contra Varsovia as forças do general Rokossovsky ganharam mais terreno sobre a margem oeste do Vistula e o bairro de Praga, onde depois de quatro dias de tregua, os russos reiniciaram a investida conseguindo estreitar o cerco em torno desse suburbio.

Outras informações da zona da luta dizem que os prisioneiros alemães declararam que Hitler enviou mais de 16 divisões (de 160.000 a 240.000 homens) da Alemanha central e dos paises ocupados para a frente oriental, tendo-lhes ordenado que lutem até o "ultimo soldado" em defesa das fronteiras alemães orientais em perigo.

Os referidos prisioneiros acrescentaram que Hitler se expressou da seguinte forma: "A Alemanha está imediatamente na vossa retaguarda. Se vos retirardes outra coisa não fareis senão abrir a porta de vosso proprio lar ao inimigo."

Os contra-ataques alemães aparentemente contiveram a investida russa temporariamente.

Os alemães afirmam que reconquistaram Vilkaviskis, a 17 quilometros da fronteira da Prussia Oriental e a 77 quilometros a leste de Insterburg.

O comentarista coronel Ernest Von Hamer disse que, ao sudeste de Varsovia, onde os russos conseguiram estabelecer uma importante, cabeceira de ponte do outro lado do Pilica, os alemães contra-atacaram com grande éxito, apesar da tenaz resistencia russa.

Tambem se anunciou que as forças alemãs instaladas perto de Raseinas tiveram que abandonar a povoação, depois de lutar violentamente durante todo o dia.

Prisioneiros alemães pertencentes a uma divisão disseram terem coberto a viagem da Alemanha até o Vistula em 24 horas e que logo a seguir foram lançados á batalha. Os campos de trigo e de milho sobre a margem ocidental do Vistula estão cobertos de cadaveres alemães, que estão em rápida decomposição sob a ação do sol ardente. Em todos os lados são vistos tanques e canhões alemães incendiados.

Noticias de Estocolmo dizem que 35 barcos vazios alemães foram avistados no Báltico, navegando em direção á Estonia e Letonia, possivelmente para tentar a evacuação das tropas e materiais germanicos pelo mar.

Em consequencia, o gen. Ca

DIARIO CARIOCA

Diretoria :

EXPEDIENTE:

Horacio de Carvalho Junior
Diretor-Presidente

Danton Jobim
Diretor-Secretario

F. J. Teixeira Leite
Diretor-Gerente

Telefones:
Direção: 23 8023 — Chefe de Redação e Secretaria: 42-6571 — Redação: 32 1569 — Administração e Gerencia: 22-3036. — Publicidade 23-3018 — Oficinas: 22 0824

ASSINATURAS:

Para o Brasil:

Ano	Cr$ 90,00
Semestre	Cr$ 50,00

Para o Exterior:

Ano	Cr$ 200,00
Semestre	Cr$ 150,00

VENDAS AVULSAS:

Em todo o Brasil:

Dias uteis	Cr$ 0,40
Aos domingos	Cr$ 0,50
Por avião	Cr$ 0,60

São cobradores autorizados os srs. J. T. de Carvalho e Antonio Ferreira da Rocha

Percorre o interior do país a serviço desta folha o sr. Romualdo Perrota, nosso inspetor.

REPRESENTANTES:

Minas Gerais-Belo Horizonte: Osvaldo N. Massote

Paraná, Santa Catarina e Rio Grande do Sul: dr. Caio Machado — Rua Lamenha Lins, 320 — Curitiba.

Sucursal em São Paulo: Mario Cordeiro — Rua Xavier de Toledo, 84, 1º andar, sala 8 — Telefone: 4-6896.

Pernambuco — Recife: Rui Duarte

Bahia — Salvador: Virgilio D. Barba Junior

Publicidade: 22-3018

— PRAÇA —
TIRADENTES, 77

Farmacias de Plantão Hoje

1.º DF. — Largo da Carioca 10/12 — Visc. Rio Branco 31.

2.º DF. — Mariz e Barros 635 — Joaquim Palhares 663 — Catumbi 108 — Estacio de Sá 90 — Haddock Lobo 106.

3.º DF. — Catete 142 — Senador Vergueiro 23 — Lapa 57 — Mauá 143 — Laranjeiras 34.

4.º DF. — Passagem 141 — Av. Bartolomeu Mitre 642 — Vol. Patria 152 — S. Clemente 21 — Mar. Cantuaria 8-a — Jardim Botanico 12 — Pça. Santos Dumont 142.

5.º DF. — Vis. Pirajá 309 e 338 — Teixeira de Melo 42 — Av. Copacabana 1.130 — Siqueira Campos 119 — Fernando Mendes 45.

6.º DF. — S. Cristovão 1031 — Bela 43 — S. Luiz Gonzaga 51 — Figueira de Melo 335 — Gal. Gurjão 154.

7.º DF. — Pça. Saenz Pena 23 — Av. Tijuca 313 — Pereira de Siqueira 69.

8.º DF. — Barão Mesquita 986 e 590 — Av. 28 de Setembro 283 — S. Fco. Xavier 420 e 665 — Visc. Sta. Isabel 4.

9.º DF. — Arquias Cordeiro 310 e 628-a — Dias da Cruz 476 — Aquidabã 150 — Assis Carneiro 65-a — Av. Suburbana 5825 — Bernardino de Campos 128 — José dos Reis 546 — Av. João Ribeiro 196 — Cachambi 357-b — Engenho de Dentro 364 — Barão Bom Retiro 156.

10.º DF. — Av. Suburbana 9441-a e 10442 — Av Automovel Clube 4025 — Pça. Perolas 126 — Maria Passos 86 — Est. Vicente de Carvalho 393 — Est. Mos. Felix 729 e 504 — Est. Mar. Rangel 847 — Carolina Machado 1034 e 490 — Sirici 62-b — João Vicente 115 — Elias da Silva 417 — Nerval de Gouveia 443.

11.º DF. — Av. Democraticos 816 — Cardoso de Morais 140 — Quatro de Novembro 3 — Est. Engenho da Pedra 582 — Senador Antonio Carlos 553 — Lucas Rodrigues 10 — Av. Antenor Navarro 170 — Montevidéu 1330 — Est. Braz de Pina 750.

12.º DF. — Av. Geremario Dantas 657 — Candido Benicio 1998.

13.º DF. — Est. Eng. Novo 21 — Cel. Tamarindo 97 — Est. Sta. Cruz 206.

14.º DF. — Barcelos Domingos 29.

15.º DF. — Senador Camará 29 e Felipe Cardoso 123.

O Adido Aeronautico á Embaixada Brasileira em Londres

O presidente da Republica assinou um decreto nomeando o coronel aviador Alvaro Hecksher para adido aeronautico á Embaixada do Brasil em Londres.

Doenças Nervosas
DR. NEVES MANTA
RUA SEN. DANTAS, 40
De 15 ás 18 horas

REGRESSOU DOS EE. UU. O MINISTRO SOUZA COSTA

Alvo de Significativas Manifestações o Representante do Brasil à Conferência Monetária Mundial

NO PALACIO DA FAZENDA E NO AEROPORTO

Em cima, um flagrante do desembarque do ministro Souza Costa, no Aeroporto; em baixo, um aspecto colhido no Ministério da Fazenda, quando o ilustre representante do Brasil á Conferencia Monetária Mundial, era homenageado por seus amigos e auxiliares

Tendo viajado no avião da "Pan American Airways", que desceu no Aeroporto Santos Dumont ás 15,30 horas de ontem, regressou dos Estados Unidos o ministro Artur de Souza Costa, que ali tomou parte na Conferencia Monetaria Mundial, reunida recentemente em Bretton Woods, como representante do Brasil.

Antes da chegada do avião que conduzia o ministro da Fazenda, era grande o numero de pessoas que aguardavam, no Aeroporto, o referido titular, destacando-se dentre os presentes o capitão de mar e guerra Otavio Medeiros, sub-chefe do Gabinete Militar da Presidencia da Republica, representando o presidente Getulio Vargas, os ministros Osvaldo Aranha, Eurico Gaspar Dutra e Aristides Guilhem, o general Mauricio Cardoso, chefe do Estado Maior do Exercito, o sr. Paulo Lira, que ficou respondendo pelo expediente do Ministerio da Fazenda durante a ausencia do sr. Souza Costa, o dr. Nelson Batista, representando o diretor geral do Departamento de Imprensa e Propaganda e a comissão de recepção do ministro Souza Costa.

Ao descer do avião, o primeiro a abraçar o titular da Fazenda foi o comandante Otavio Medeiros, seguindo-se os cumprimentos das demais autoridades presentes, chefes de serviço do Ministerio da Fazenda e amigos do ilustre viajante.

Compareceram ainda ao desembarque do ministro Souza Costa representantes dos demais ministros de Estado, o ministro José Roberto Macedo Soares, do Itamarati, os coroneis Bina Machado e Edmundo Macedo Soares e Silva, respectivamente, chefe do gabinete do ministro da Guerra e diretor técnico da Companhia Siderurgica Nacional, os srs. Guilherme Guinle, Ari Torres Marques dos Reis, Carlos Luz, Jaime Guedes, o brigadeiro do Ar Guedes Muniz e o major Alencastro Guimarães.

NO PALACIO DA FAZENDA

De volta de sua viagem aos Estados Unidos, onde fôra em missão especial do governo da Republica, alem da grande recepção que tivera no aeroporto Santos Dumont, o ministro Souza Costa foi alvo das mais significativas homenagens no Palacio da Fazenda, para onde se dirigiu logo após seu desembarque.

Ali, s. excia. fôra recebido entre entusiasticos aplausos por quantos o aguardavam no saguão do majestoso edificio, enquanto uma banda de musica executava diversos numeros de seu repertorio.

De inicio, saudando o titular da pasta da Fazenda, falou o sr. João Daudt de Oliveira, presidente da Associação Comercial do Rio de Janeiro, que proferiu vibrante e substancioso discurso.

Seguiu-se com a palavra, em nome do funcionalismo do Ministerio da Fazenda, o sr. Henrique Lagden, que traduziu a emoção reinante no seio da sua classe, pela brilhante e vitoriosa missão desempenhada pelo sr. Sousa Costa nos Estados Unidos, apresentando-lhe votos de boa vinda.

Agradecendo a recepção que lhe era prestada pelos funcionarios da Fazenda, bem como por seus numerosos amigos e admiradores, o ministro Souza Costa proferiu, de improviso, brilhante oração que findou abafada por estrondosa salva de palmas de seus homenageadores.

O AGRADECIMENTO DO MINISTRO SOUZA COSTA

"Meus amigos:

A surpresa desta homenagem, tão grata ao meu espirito e ao meu coração, justifica-se plenamente.

Esta é a quarta missão que os interesses do Brasil me obrigam a ir ao estrangeiro e talvez nenhuma delas tivesse sido facil de levar a têrmo, dado o alto espirito de cooperação que encontrei e dada a excepcional situação internacional que desfruta a nossa pátria, no momento, em todo o mundo.

O prestigio do Brasil, nesta hora, é que deu brilho á nossa delegação.

A politica internacional que vimos seguindo, de plena harmonia com os grandes ideais da humanidade, assegura ao nosso país situação de absoluto destaque, tal como nunca desfrutou melhor.

Os companheiros de delegação, homens de alta cultura e reconhecida competencia, constituiram outro elemento que facilitou enormemente, o meu trabalho.

Recebo, a vossa cativante homenagem, que teve a solidariedade das clases produtoras, aqui tão dignamente representadas pela palavra ilustre e extremamente simpática ao meu coração de João Daudt de Oliveira, e a agradeço, porque ela não significa, apenas, um movimento de entusiasmo pelos resultados da delegação brasileira em BrettonWood, e, como reflete tambem os sentimentos da opinião publica brasileira de absoluta e integral solidariedade com a causa das Nações Unidas, a cujos destinos estamos ligados e de cujos destinos depende a sorte da própria humanidade".

Ontem, No Catete

DESPACHOS E AUDIENCIAS DO PRESIDENTE DA REPUBLICA

O presidente da Republica recebeu, ontem, para despacho, no Palacio do Catete, o almirante Henrique Aristides Guilhem, ministro da Marinha, o general Eurico Gaspar Dutra, ministro da Guerra e o capitão Amilcar Dutra de Menezes, diretor geral do Departamento de Imprensa e Propaganda. Em audiencia o chefe do Governo recebeu o embaixador Negrão de Lima e o sr. Leopoldo da Cunha Melo, procurador do Tribunal de Contas.

Dr. Americo Caparica
Clinica Medico Cirurgica
Consult. R. Visconde do Rio Branco, 31 — Tel. 42 2056
Diariamente das 16 ás 19 hs
Res. Rua Paulo de Frontin 103-2.° — Tel. 22-7404

UM DESTACAMENTO DA MARINHA BRASILEIRA TOMA PARTE NUMA PARADA MILITAR EM CLEVELAND, NOS ESTADOS UNIDOS — Por ocasião dos festejos comemorativos do "Dia da Independencia" dos Estados Unidos, realizou-se na cidade de Cleveland, Estado de Ohio, uma grande parada militar na qual tomaram parte destacamentos de varias Marinhas de Guerra, inclusive do Brasil. A fotografia é um aspecto do desfile do nosso destacamento conduzindo o pavilhão nacional que foi oferecido á Marinha do Brasil pela comissão de festejos daquela cidade. O porta-bandeira é o 1.° tenente Geraldo Avila Malafaia.

A Vaga de Rodrigo Otavio Na Academia Brasileira

ELEITO O SR. RODRIGO OTAVIO FILHO

A Academia Brasileira de Letras realizou, ontem, a eleição para o preenchimento da vaga aberta com a morte do eminente jurisconsulto Rodrigo Otavio. Candidataram-se ao pleito os srs. Roberto Simonsen e Rodrigo Otavio Filho, sendo este eleito pelos academicos para preencher a vaga do pai.

A' posse do novo diretor da Escola de Intendencia

Com a presença do general Pinto Guedes, diretor do Ensino, autoridades do Corpo de Intendentes do Exercito e de outras altas patentes, terá lugar no proximo dia 14, ás 10 horas, a posse do coronel Alcebiades Ribeiro dos Santos no cargo de comandante da Escola de Intendencia do Exercito. O cargo será transmitido pelo major Luiz Raveduttí Sobrinho, subdiretor do Ensino, que o está exercendo interinamente. O coronel Alcebiades, atual chefe do gabinete do diretor de Intendencia, foi durante longo tempo, oficial adjunto do gabinete do ministro Eurico Dutra, onde prestou bons serviços.

Será Entregue ao Presidente da República a Gran-Cruz da Ordem do Mérito Aeronáutico

A GRANDE SOLENIDADE DE AMANHÃ, NA ESCOLA DE AERONAUTICA

A declaração de aspirantes a oficial aviador da turma deste ano será realizada, amanhã, na Escola de Aeronautica, numa solenidade que terá excepcional relevo pelo fato de ser entregue na mesma ocasião, perante altas autoridades do país, aspirantes, cadetes e tropa formada, a Grã-Cruz da Ordem do Mérito Aeronautico ao presidente da Republica.

De acordo com o programa, o presidente da Republica deverá chegar aos Afonsos ás 10 horas, acompanhado do ministro da Aeronautica.

Em seguida, o comandante da Escola pedirá um minuto de silencio em memoria dos companheiros que partiram e não mais regressaram.

A ENTREGA DAS CONDECORAÇÕES, DAS ESPADAS E DOS EMBLEMAS

A entrega da Grã-Cruz da Ordem do Mérito Aeronautico ao presidente da Republica será feita pelo ministro da Aeronautica, que proferirá um discurso alusivo ao ato, seguindo-se a condecoração dos oficiais da FAB, recentemente agraciados com a mesma Ordem.

Haverá depois a entrega simbolica das espadas aos aspirantes na pessoa do cadete numero um; a colocação dos emblemas de aviador militar no peito dos oficiais uruguaios e dos aspirantes, pelos seus respectivos instrutores. Os emblemas dos cadetes dessa turma que pereceram em serviço, serão entregues como lembrança aos representantes das familias dos mesmos.

"Serviço de Obrigações de Guerra"

A Caixa de Amortização avisa que hoje serão substituidos pelas respectivas Obrigações de Guerra, os recibos dos contribuintes do Imposto de Renda — pagamento relativo ás Obrigações de Guerra — que integralizaram suas cotas nos dias 25 a 29 de fevereiro de 1944 (exercicio de 1944).

— A substituição será feita nos "Guichets" do Banco Francês e Italiano, em liquidação, na rua Candelaria n. 6, terreo, de 11 e meia ás 15 horas.

O QUE FEZ E O QUE PRETENDE FAZER O SENAI

Breve os Operários Brasileiros Serão os Melhores da América Latina

A Nossa Industria Precisa de Gente Capacitada — Cursos de Aprendizagem e de Aperfeiçoamento — Operarios Para o Após-Guerra — As Escolas-Modelo — Fala ao DIARIO CARIOCA o Sr. Faria Góis

Vivemos uma fase de transformação economica. Deixamos de ser um país de economia agraria e começamos a criar uma industria capaz de pesar na balança economica nacional. Mas essa transformação, que em grande parte é resultante de uma situação de prosperidade geral, vem se processando, por assim dizer, espontaneamente, sem obedecer a nenhuma planificação. Criam-se novas fabricas e novas chaminés se erguem para os céus. Tudo, quase que exclusivamente devido á iniciativa particular. E muitas vezes, esses pioneiros clamam não somente contra a falta de apoio governamental. Muitas vezes alegam que os seus projetos, seus empreendimentos, precisam superar barreiras, vencer dificuldades, remover impecilhos opostos por quem deveria antes ajudar e encorajar a industrialização.

Esse estado de coisas, que se transformou em verdadeira rotina, criou um ambiente de desconfiança entre os homens. Por isso qualquer iniciativa contraria ás velhas normas é sempre recebida com reservas.

TECNICOS PARA A INDUSTRIA

Assim é que, em 1942, quando se criou o Serviço Nacional de Aprendizagem dos Industriarios, nem todos os particulares receberam bem a inovação.

Que visa o Serviço Nacional de Aprendizagem dos Industriarios, ou simplificando, o "Senai"? Visa, por meio do ensino teorico e pratico, especializar trabalhadores para a nossa industria. O custeio desse serviço é feito em parte pelo governo e em parte pelos particulares, pelas empresas, através da Federação das Industrias.

Não se trata de uma inovação imaginada pela primeira vez no Brasil. Em muitos países as instituições desse tipo. Acontece, porém, que em muitos deles, em regra mais adiantados que o nosso, já existe uma tradição de trabalho em comum, entre o governo e as instituições particulares. Além disso, entre outros povos onde o trabalho de especialização da mão de obra é objeto de sérias preocupações, a cota do governo para o custeio das escolas de técnicos é mais elevada que entre nós. Mas o estabelecimento dessas cotas é um assunto bastante vasto e nesta reportagem não pretendemos abordá-lo.

Ha dois anos e meio, quando saiu o decreto sobre aprendizagem operaria, muitos observadores fizeram a respeito prognosticos pessimistas. Outros, menos descrentes, limitaram-se a dizer que o que se pretendia fazer representava apenas uma gota dagua no oceano.

Mas em todos os setores da atividade humana, entretanto, há descrentes. E a obstinação, em certos casos, é uma virtude.

O "SENAI" começou a funcionar "com a prata de casa". Um numero relativamente pequeno de alunos, assistido por um punhado de professores, passou a frequentar as oficinas. Mas com o correr do tempo e mediante demonstrações evidentes de que o SENAI não era uma instituição á parte, mas que vinha em socorro da industria, a situação modificou-se.

Acha o sr. Faria de Góis que no após-guerra teremos gente capacitada para realizar as tr... terreno ...ansformações que surgirão no economico

Os alunos do SENAI são homens do trabalho. Jovens aprendizes e operarios de fabricas e oficinas. Entre eles, entre os rapazes e homens de meia idade, algumas cabeças grisalhas. Alguns contra-mestres, aperfeiçoando o que aprenderam em longos anos de pratica, tomando conhecimentos tecnicos, sempre uteis, em todas as idades e em todas as circunstancias. As primeiras escolas do SENAI foram localizadas, de proposito, nas zonas de maior concentração operaria. Contudo, mesmo assim, dada a precariedade dos transportes, muitos, vencidos pelos tropeços de ordem material, depois de matriculados abandonaram os cursos. Entretanto, a maioria não se deu por vencida.

Uma Entrevista Com o Sr. Faria Góis

Procurando saber o que tem feito o SENAI em seus primeiros anos de trabalho, buscamos ouvir o diretor regional, sr. Faria Góis.

O sr. Faria Góis recorda, de inicio, as primeiras dificuldades surgidas com a criação das escolas de aprendizagem.

— A mais grave dificuldade com que tivemos de arcar foi a falta de predios em zonas adequadas, isto é, em lugares de facil acesso aos operarios. A aquisição de terrenos e de edificios adaptaveis nos deu serios dores de cabeça. Mesmo assim foram criados 12 estabelecimentos, na rua 24 de Maio, na rua Bela de S. João, na rua da Alegria, na Escola Henrique Lage (em Niteroi) na Light, na Casa Hime, na Fabrica de Bangú, em Petropolis, na Exposição de Friburgo, na Escola Técnica Nacional e na Escola do Trabalho. Atualmente o numero de matriculas já se eleva a 2.882, com uma frequencia de 80 % nos cursos diurnos e de 65 % nos cursos noturnos. Os alunos recebem ensinamentos de aritmetica, desenho geometrico e projetivo, desenho de maquinas, tecnologia, madeiras, sendo-lhes tambem ministradas aulas praticas em oficinas.

Aprendizagem e Aperfeiçoamento

Falando sobre a organização dos cursos disse-nos o dr. Faria Góis:

— Há duas especies de cursos. O curso de aprendizagem, que deve durar nada mais que tres anos e o de aperfeiçoamento, ou de formação rapida, cuja duração varia entre 5 e 10 meses, conforme o grau de preparo técnico do aluno ou a especialidade que pretenda cursar.

O curso de aperfeiçoamento criado em setembro de 1943, em junho de 1944 entregou ás fabricas do Distrito Federal, de Niteroi, de Petropolis e de Friburgo, 682 operarios diplomados.

Nas grandes fabricas, onde há mais de 1.500 operarios, é instalada uma escola, sob a orientação técnica do SENAI, sendo as despesas pagas pela empresa. As lições são elaboradas pelo Departamento Federal da Divisão de Ensino.

A ESCOLA MODELO

Agora o sr. Faria Góis passa a se ocupar da Escola Modelo do SENAI:

— O SENAI iniciou a construção de uma escola modelo. E' uma obra de grande envergadura e nela funcionarão todos os cursos necessarios á formação profissional de um operario.

Foi escolhida como local a Rua Costa Lobo, em Triagem, por ser um ponto de facil acesso a varios bairros de concentração operaria do Rio.

O edificio comportará cinco mil alunos. Possuirá amplas oficinas para as aulas praticas.

Terá um ginasio de educação fisica e um restaurante tipo SAPS, que fornecerá comida não somente aos alunos como aos operarios que trabalham nas proximidades.

São as seguintes as oficinas a serem instaladas na Escola Modelo: ferraria, fundição, serralheria, mecanica, tornearia, ajustagem, soldas eletricas, marcenaria, artes graficas e outras.

Operarios Para o Após-Guerra

Concluindo a entrevista o sr. Faria Góis referiu-se a outros projetos do SENAI, que pretende instalar estabelecimentos do tipo da Escola Modelo, embora menores, em São Paulo, no Rio Grande do Sul, em Pernambuco e no Ceará.

Informou tambem que Volta Redonda, em Vila Roberto, terá uma escola cuja construção pode ser calculada em três milhões de cruzeiros.

O sr. Faria Góis acha que o Brasil será, dentro em breve, o país latino-americano melhor dotado de operarios qualificados, podendo assim contribuir para realizar as grandes transformações economicas do após-guerra.

Acreditamos não haver exagero nesta afirmativa final do sr. Faria Góis.

Mas o processo de industrialização a que já estamos assistindo e a perspectiva que neste sentido se esboça autoriza prognósticos otimistas.

E' de esperar que o proletario brasileiro passe a representar, em face da população geral, uma porcentagem realmente animadora.

Então, necessitaremos de um numero bem maior de gente profissionalmente capacitada.

Os calculos baseados no atual nivel de desenvolvimento, em futuro breve, tornar-se-ão insignificantes.

Contudo, o que o SENAI já fez e o que está realizando equivale a um começo bem promissor.

E a tarefa de seus dirigentes não deve ser subestimada. Merece uma apoio muito maior.

BEM RECEBIDO O SAPATO TIPO POPULAR

As sapatarias da cidade, apresentaram e puseram á venda o calçado do "Tipo Coordenação". Esse fato constituiu motivo de satisfação geral. Geral porque segundo as informações colhidas pela reportagem do DIARIO CARIOCA o modelo apresentado em fôrmas elegantes feito com material duravel e vendido ao preço de 40 cruzeiros — tem despertado o interesse tanto de pessoas abastadas como daqueles menos favorecidos pela fortuna, impossibilitados, portanto, de comprar sapatos de cem, duzentos ou trezentos cruzeiros.

Nas visitas que ontem fizemos ouvimos três tipos diferentes de negociantes. Uma casa popular, uma fabrica e uma casa de luxo.

O primeiro, o sr. Oscar de Souza, gerente da Casa Guiomar — filial — disse-nos que as vendas foram as melhores possiveis. Em menos de 6 horas adquiriram em sua casa mais de 15 pares. O que era de se esperar, pois o calçado especialmente creado pela Coordenação, apresentado como é, teria de ter tal aceitação

O sr. Almeida, gerente de uma das lojas da Fabrica de Calçado Clark, entre outras considerações a respeito dessa creação disse-nos tratar de mais um elogiavel serviço prestado ao povo pela Coordenação. Acrescentou que embora vendido por preço inferior ao seu valor mais o sapato tipo Coordenação reune qualidade, segurança e conforto sendo fabricado em preto e marron, com furos lisos, ou sem biqueira. Disse-nos ainda que já venderam varios pares e todos os empregados da casa, espontaneamente, vão passar a usar este modelo de calçado.

Na Casa Ouvidor, um dos socios, o sr. Silvio Guimarães Fonseca, enquanto nos mostrava um par de chinelos que custa 80 cruzeiros declarou-nos: "Segundo estamos informados este é um otimo tipo de sapato. Não leva pregos nem grampos, tem sola prensada, é impermeavel e confortavel. Aqui mesmo, fregueses abastados já o adquiriram e estamos esperando mais alguns pares, para atender o pedido".

Diario Carioca

RIO DE JANEIRO, SEXTA-FEIRA, 11 DE AGOSTO DE 1944

A nossa opinião

Defesa Contra os 'Dumpings'

A guerra aproxima-se do seu termino e, desde já, as grandes corporações da industria internacional se movimentam no sentido de reconquistar os mercados que perderam, em consequencia da conflagração.

O Brasil é, certamente, um dos paises mais visados nos planos daqueles grupos, dado o enorme desenvolvimento do seu parque industrial nestes ultimos anos. Tudo será feito, não só para evitar que continuem as nossas exportações de produtos manufaturados, como, tambem, no sentido de ser conseguida a paralisação, em nosso país, de determinadas atividades industriais.

Essa situação já foi claramente percebida, não só pelos responsaveis pela administração nacional, como pela opinião publica e o governo determinou que fossem estudadas providencias acauteladoras dos vultosos interesses nacionais em jogo.

Na luta pela dominação dos mercados, a arma predileta das grandes organizações industriais é o "dumping", isto é, a venda dos produtos a preços baixos, frequentemente abaixo do custo, de forma a esmagar os concorrentes mais fracos. Conseguido esse objetivo, os preços são brutalmente majorados, pois, destruida a industria local, ficam as grandes organizações senhoras absolutas do mercado.

A historia da industria brasileira está cheia de episodios que elucidam, de maneira definitiva, a forma pela qual agem aquelas organizações. Combater a adoção de medidas anti-dumping constitue, ou expressão de ignorancia completa ou, então, o que é pior, o desejo de hostilizar vitais interesses do Brasil.

Alguns comentadores apressados, distantes, por certo, do conhecimento mais exato dos problemas em tela, afirmam que as medidas que o governo mandou estudar não passam de engenhoso disfarce dos anseios protecionistas dos industriais brasileiros. Chegam mesmo a dizer que foi á sombra da proteção aduaneira que se criou o parque industrial do país, como se a mesma coisa não houvesse ocorrido em todos os grandes paises do mundo, a começar pelos Estados Unidos. Eles se esquecem de que a mais alta tarifa protecionista do mundo é a que ainda vigora naquela grande republica — a famosa tarifa Hawley-Smith, promulgada, em 1929 ou 1930, como remedio contra a depressão.

O esplendido desenvolvimento industrial dos Estados Unidos, graças ao qual foi possivel á humanidade livrar-se das garras do nazismo, deve-se, principalmente, á inteligencia com que os seus homens de governo souberam proteger e amparar a industria nacional.

Ninguem de bom senso aconselhará, por certo, ao nosso governo, uma politica de isolamento ou xenofobia que afaste de nós os capitais alienigenas que para aqui se dirijam em busca de aplicação. Do mesmo modo, honestamente, ninguem admitirá que se promova um regime de favoritismo para certa especie de aventureiros que visem lucros excessivos. Incompreensiveis na época em que vivemos, á sombra das tarifas altas. Mas devemos banir de nosso espirito qualquer ilusão livre-cambista, ou seja, a idéia de que possamos construir uma economia solida e independente no regime da livre concorrencia com os trusts e carteis que procuram impor o seu dominio a todos os mercados do mundo.

TOUT CHANGE...

MAURICIO DE MEDEIROS

NÃO há muito tempo, um ilustre pedagogo nacional se deleitava com o sistema educacional inglês e falava enlevado dos programas das "public schools" inglesas, que há 80 anos não variam... E então, era latim, latim e mais latim... O ilustre pedagogo chegava á conclusão de que a capacidade inglesa em defender a honra nacional vinha disso que ele chamava o manuseio dos clássicos latinos e gregos!...

O argumento era puxado pelos cabelos. Primeiro porque a honra nacional inglesa nada teria a aprender com os clássicos latinos, que escreveram a um tempo em que honra nacional consistia em pilhagens e devastações, os povos vencedores pilhando e escravisando os vencidos. Segundo, porque muito mais latinistas são os alemães e talvez por isso mesmo muito mais próximos da concepção romana de honra nacional. Terceiro, porque só uma parte minima da população inglesa tem posses para frequentar as "public schools" e aprender latim... Finalmente, o simples fato de um programa de ensino ser o mesmo hoje de há 80 anos é o pior depoimento contra ele. Porque foi precisamente nestes ultimos 80 anos que a Ciencia progrediu, e o mundo adquiriu mais vastos horizontes intelectuais, tornando-se muito mais conhecido pela aproximação dos povos. Enfim, estes ultimos 80 anos trouxeram para o conhecimento da Humanidade muito mais aquisições do que os mil que os precederam.

Felizmente, em que pese a opinião do douto pedagogo, os ingleses estão despertando tambem nesse campo de atividades! Uma lei de reforma do ensino está prestes a ser votada e o ministro da Educação, Richard Butler a considera a mais progressista reforma na historia inglesa da educação.

O principio fundamental da reforma é o de criar iguais oportunidades de educação a todas as crianças inglesas. O projeto de lei prevê ensino obrigatorio até os 15 anos, limite a ser mais tarde elevado a 16 anos. Prevê "coleges" distritais que a mocidade de 15 a 18 anos deve frequentar pelo menos um dia por semana. Prevê escolas maternais gratuitas, mais vastos programas universitarios, mais e melhores escolas técnicas. O custo oficial com a educação será elevado de 103 a 203 milhões de esterlinos anuais (excluindo a Escocia que tem um sistema educacional autonomo).

Ao mesmo tempo, uma outra revolução se prepara nos métodos educacionais ingleses. Uma comissão parlamentar especial, presidida por Lord Fleming, acaba de apresentar seu relatorio propondo que rapazes e raparigas das classes trabalhadoras e da pequena burguesia sejam admitidos á custa do Governo nos famosos colegios de Eton, Harrow e outras 318 escolas "publicas" inglesas, de tal forma que "25% das matriculas em tais escolas sejam reservadas aos grupos sociais economicos incapazes de pagar as taxas atuais e que variam de 80 a 280 libras anuais."

Quem conhece a fama do Eton-College, onde, para ter a segurança de matricula, os nobres e os ricos industriais faziam inscrever seus filhos logo que nasciam, bem pode compreender o que há de revolucionario na proposta desse relatorio, mandando reservar 25% das matriculas nesse e nos demais institutos de ensino da Inglaterra aos filhos de gente pobre, incapaz de pagar os altos preços que elas custam e dando ao Governo esse encargo!

O mais curioso é que a reforma resulta de uma sugestão dos proprios diretores de tais colegios, impressionados com a diminuição de matriculas devida á carestia da vida, á diminuição de nascimentos e ao aumento dos impostos.

Um dos antigos reitores do Eton College, — o reverendo dr. Cirilo Alington, deão de Durham, indagado a respeito da reforma, manifestou sua aprovação, dizendo: "Está claro que as escolas publicas (na verdade o termo "public schools" se refere a colegios privados) devem ser franqueadas a todos. Elas precisam dos melhores alunos de todas as classes sociais."

No relatorio se afirma que é preciso facilitar a todos os jovens os meios de desenvolver as varias aptidões com que são dotados, enriquecendo assim a herança do país!

O projeto de reforma de ensino e o relatorio Fleming são duas profundas revoluções dentro da conservadora Inglaterra!

Um Bom Juiz

O MINISTRO Edmundo Lins, ontem desaparecido do numero dos vivos, legou-nos o exemplo de uma grande e nobre vida. Ele foi, desde a mocidade, desde que saiu dos bancos academicos, um juiz. Mas, na magistratura, desde o juizado municipal de uma comarca do interior até á presidencia do Supremo Tribunal Federal, o sr. Edmundo Lins só teve uma atitude, só seguiu um caminho: fazer justiça, sem reservas, sem tibiezas, sem recelos de consequencias.

O ministro Edmundo Lins foi o tipo do que se pode chamar, em linguagem simples, um bom juiz. O bom juiz, aliás, não é, propriamente, o homem sabio, ilustre, que vive sobre os livros e dá sentenças luminosas. O bom juiz é aquele que sabe desempenhar a sua missão, colocando a justiça acima das contingencias e das injunções subalternas, obrigado muitas vezes a arrostar ameaças e perigos de toda ordem, sem sentir tibiezas ou vacilações no cumprimento do seu supremo dever.

Esse grande e nobre exemplo nos deu, durante sua vida de sacerdote do direito, o ministro Edmundo Lins, que poude chegar, assim, a uma velhice gloriosa, cercado do respeito, da estima e da admiração de todos os seus compatriotas. Seus relatorios, quando presidente da nossa mais alta Côrte de Justiça, eram documentos que se destacavam pelas corajosas expressões com que procurou, a todo transe, defender a majestade da magistratura.

Neste comentario, que fazemos sinceramente comovidos diante dos restos mortais de um homem digno por todos titulos, não prestamos nossa homenagem apenas á memoria do juiz desaparecido, mas á propria magistratura, que ele honrou pela cultura, pelo carater e pela integridade.

As Declarações do Prefeito de Ottawa

NOS ultimos anos, intensificaram-se os laços de amizade e as ligações economicas que nos prendem ao Canadá. Ainda recentemente, as legações do Brasil e desse país foram elevadas á categoria de Embaixadas.

Falando ontem á imprensa, o prefeito de Ottawa, que ora nos visita, fez expressivas declarações a respeito do nosso país. Segundo sua observação, o conhecimento direto do Brasil constituiu para ele verdadeira revelação, não somente pelo espetaculo de nossas belezas naturais como pelo elevado gráu de desenvolvimento alcançado pelo nosso povo. Preconizou o sr. Stanley Lewis um aumento cada dia maior do intercambio entre os dois paises, não somente no terreno dos negocios como no plano das relações culturais. Nesse sentido, ele frisou que a sua visita ao Brasil deveria marcar o inicio de um intercambio de homens de negocios e de turistas, assim como de estudantes, cientistas, professores e artistas. Essa troca de visitas será benefica ás duas nações.

Tem razão o prefeito de Ottawa. A politica de boa-vizinhança praticada pelo governo do presidente Getulio Vargas tem dado os melhores frutos. Essa orientação continuará a ser adotada no futuro, quando certamente se estreitarão as relações que unem os brasileiros aos canadenses. As viagens de politicos, artistas, homens de negocios e intelectuais concorrem decisivamente para o conhecimento mutuo dos povos. E' o que nos sugerem as declarações amaveis do sr. Stanley Lewis a respeito do progresso verificado no Brasil.

Como Ele Se Enganou!

E' REVELADA agora, em Roma, pelo jornal "Tempo", jornal que agora reaparece, depois da derrocada fascista, o plano de Mussolini para atacar a Grecia e derrotar, na Africa, a Inglaterra.

Numa reunião do Conselho Fascista, realizada a 15 de outubro de 1940, foi deliberada a invasão da Grecia. O Duce foi o pai dessa iniciatica, e, perante os magnatas do Fascio, declarou: "Esta invasão eu venho preparando há meses. Decidi-me por isso mesmo antes da nossa entrada na guerra (10 de junho de 1940). Na verdade, o plano amadureceu mesmo antes de se iniciar o conflito".

O famoso palhaço do Balcão de Veneza ainda determinava o ataque contra as linhas britanicas de Marsa-Matruh, convencido de que o Egito cairia rapidamente e os italianos poderiam entrar com facilidade no Cairo, em Alexandria e tomar o Canal de Suez. E blasonava, arrogante como sempre foi: "Ainda que Londres possa suportar esse ataque, a situação na India é tão critica que será impossivel á Grã-Bretanha mandar reforços para o Oriente Medio."

Mussolini declarou, naquela reunião do Conselho Fascista, que "a subjugação da Grecia seria uma questão de dez dias, no maximo". Como se enganou o Duce. A Grecia resistiu varias semanas e derrotou os italianos. Foi necessario que Hitler viesse em socorro do seu aliado, á ultima hora.

Como Mussolini se enganou em tudo...

Caixa Reguladora de Emprestimos da Prefeitura

Serão pagas, hoje, as seguintes propostas: 70753 — 73032 — 73102 — 73114 — 73142 — 73623 73624 — 73626 — 73629 — 73631 — 73632 — 73634 — 73635 — 73638 — 73639 — 73641 — 73642 73643 — 73644 — 73645 — 73647 73648 — 73649 — 73651 — 73652 — 73653 — 73654 — 73655 — 73657 — 73658 — 73656 — 73662 — 73664 — 73666 73668 — 73670 — 73673 — 73675 — 73676 — 73677 — 73678 — 73679 — 73681 — 73682 — 73835 — 74004 — 74025 — 74026 — 74028 — 74073.

Serão pagas tambem as propostas já anunciadas neste mês e não recebidas.

Compareçam ao Arquivo do Exército

Estão sendo chamados a comparecer ao Arquivo do Exercito os srs. Antonio Augusto Maia, Armando de Andrade Barreto, taifeiro, e Francisco Pedro da Silva, afim de tratarem de assuntos de seu interesse.

Pessoas Recebidas Ontem Pelo Prefeito

O prefeito recebeu ontem, em seu gabinete, em visita de cortesia, o sr. St. Clair Gainer, embaixador da Grã-Bretanha; em audiencia, os srs. Van Rhijn, Brigadeiro Bandeira, Diogenes Monteiro, Nicolau Cardoso de Almeida e diretores da Caixa de Socorros D. Pedro V, José Alves Filgueiras, Francisco Souza Dantas, Ernesto Guido, Carlos Reis, Claro de Godoi, Ari Santos, Edgard Estrela, Amandino de Carvalho e, em despacho, o dr. Mario Melo(secretario geral de Finanças.

TOPICOS

Casas Para o Povo

O MINISTRO do Trabalho apresentara ao chefe do Governo uma exposição de motivos contendo as diretrizes para a construção de casas operarias, ou melhor, de casas para o povo, a preços razoaveis. Essas diretrizes formam um plano de carater nacional de cidades operarias. Esse plano foi elaborado, sob a presidencia do presidente do Conselho Nacional do Trabalho, com o concurso dos presidentes de varias aurelatorio preliminar que apresentou", o sr. Getulio Vargas declarou no seu despacho: "A situação atual de escassês e entarquias, de acordo com o pensamento do presidente Getulio Vargas de que as reservas dessas entidades deveriam ser aplicadas em iniciativas de beneficio coletivo.

O chefe do Governo, entretanto, está tão vivamente interessado na solução do problema da habitação popular que não aprovou o plano apresentado. Salientando a boa orientação da comissão, "demonstrada no bem fundamentado carecimento de material de construção permite que se elabore um plano mais amplo e mais completo." Adiantou o presidente que a comissão deve prosseguir nos seus estudos "de planejamento completo de distribuição dos beneficios de aplicação das reservas de previdencia por todo o territorio nacional."

A aplicação das reservas dos Institutos de Aposentadoria e Pensões na construção de casas populares é o resultado do discurso do sr. Getulio Vargas, pronunciado em S. Paulo, a 1 de maio. Foi nesse discurso que o chefe da Nação profligou o esbanjamento que se vinha verificando do patrimonio das autarquias, empregado em obras suntuarias, sem finalidade de assistencia social, porque eram de todo alheias aos interesses dos contribuintes. Não seria possivel permitir-se que as reservas dos Institutos fossem desviadas para outros fins, num momento em que a população pobre, que é de fato a população trabalhadora, luta com espantosas e tremendas dificuldades para achar casas de moradia, com higiene e conforto. O espetaculo vergonhoso das favelas, enquistadas na beleza panoramica do Rio de Janeiro, estava a exigir uma providencia decisiva e sábia do nosso Governo, providencia capaz de remediar uma grave situação, curando o mal. Não seria o despejo em massa dessas populações desamparadas a solução do problema, pois alem de demonstrar um ato de deshumanidade, agravaria ainda mais a penuria e a desgraça daquela gente.

No seu despacho á exposição de motivos ao ministro do Trabalho, o presidente Vargas manda fixar a percentagem de reserva a aplicar em cada campo de assistencia ao trabalhador (habitação, alimentação, vestuario, saude), qual o valor de cada um dos grupos de salarios que devem ser atendidos, bem como os locais em que devem ser atacadas as construções; estudar se não será na maioria dos casos mais aconselhavel e exequivel conceder moradia ao operario, com o onus apenas de um juro minimo, ao invés de uma pesada amortização mensal; decidir sobre os tipos de construção, se individuais ou coletivos e sobre os materiais a empregar.

As medidas determinadas pelo chefe do Governo poderão demorar, mais algum tempo, a realização do plano nacional de assistencia social, mas, dessa demora resultará, sem duvida, uma obra mais perfeita em beneficio da coletividade brasileira.

COMENTARIO INTERNACIONAL

VENCIDA A BATALHA DO ATLANTICO

Antonio Bento

JA ontem tivemos oportunidade de salientar que a Alemanha perdeu a guerra porque, em 1940, faltou-lhe o poder naval. A arma aérea não logrou expulsar dos mares o couraçado, como previam, ou antes, como desejavam os técnicos militares nazistas. Por isso, Hitler não poude ocupar as Ilhas Britanicas, após a capitulação da França, conquistando uma vitoria que seria quase decisiva, antes do ataque planejado contra a Russia. Por sua vez, fracassou tambem a campanha submarina alemã, que era um dos trunfos mais fortes com que contava o Terceiro Reich para estrangular o povo inglês e evitar que a produção bélica dos Estados Unidos atravessasse o Atlantico, como acontecera na ultima guerra. Nesse sentido, o Fuehrer fez repetidas declarações no começo do presente conflito, principalmente após a decretação da lei de emprestimo e arrendamento. Nessa epoca, o ditador alemão afirmou que nenhum navio mercante saido de porto norte-americano atracaria na Inglaterra. Todos os comboios que se aventurassem a fazer a travessia do Atlantico Norte seriam irremediavelmente postos a pique.

O presidente Roosevelt aceitou o desafio de Hitler e declarou que varreria dos mares as serpentes nazistas.

É claro que a luta aliada contra os submarinos eixistas foi longa, dificil, cheia de alternativas. Mas, ao que tudo indica, a Batalha do Atlantico está definitivamente ganha pelas Nações Unidas — que, a partir do começo do ano passado, aperfeiçoaram de forma notavel suas armas anti-submarinas. Estamos fazendo esta observação a proposito da nota mensal, agora publicada pelos srs. Churchill e Roosevelt, resumindo as ultimas ocorrencias da luta nos mares. Revelou o comunicado que os alemães já perderam, desde o inicio do atual conflito, cerca de quinhentos submarinos. Mas, esta não é ainda a revelação mais importante feita pela nota. Segundo se acreditava em fontes neutras, os submarinos nazistas não tinham tentado atacar os comboios de invasão. É certo que os "U-Boats" não lograram impedir o desembarque anglo-americano na Africa, operação que constituiu uma surpresa para o comando nazista. Já o mesmo não se verificou no desembarque de junho ultimo. De acordo com a informação constante da nota agora divulgada em Londres e Washington, dezessete submarinos alemães foram destruidos quando tentavam atacar os navios de abastecimento anglo-americanos.

Ao contrario do que acontecia até há poucos meses, já agora são os navios e aviões aliados que atacam os corsarios inimigos. Registando esse quadro auspicioso, os srs. Churchill e Roosevelt acentuam em seu comunicado que os submarinos alemães passaram de "caçador a caça", observação que resume, de forma tão expressiva, as dificuldades com que lutam os submersiveis nazistas. O povo brasileiro teve, particularmente, uma prova insofismavel da vitoria aliada na Batalha do Atlantico: essa prova foi a recente chegada a Napoles de forças expedicionarias do nosso Exército, tão visadas pelas ridiculas ameaças do radio de Berlim.

Todos esses são fatos que dispensam comentarios superfluos. A verdade decisiva é que Hitler perdeu a Batalha do Atlantico. Assim como Hirohito perdeu a Batalha do Pacifico. A presença do presidente Roosevelt em Honolulú, coordenando as proximas operações contra o Japão, é um acontecimento que certamente está causando abalo em Tóquio. O sr. Churchill vaticinou há dias o proximo colapso da Alemanha, logo seguido da queda do Japão. A viagem do presidente dos Estados Unidos ás ilhas Hawai demonstra efetivamente que os agressores niponicos irão tambem receber em breve golpes decisivos.

O DIREITO É O BOM SENSO

JOAQUIM DE SALES

QUANDO deixei a Faculdade de Direito do velho França Carvalho, na Praça da Republica, com o diploma conferido ao estudante que aliás não alisara os bancos academicos como o fizera, durante cinco anos, o seu companheiro de turma, Joaquim Pedro Salgado Filho, queixei-me a Leão Veloso, redator-chefe do "Correio da Manhã" e professor na outra Escola, a de Ciencias Juridicas, de que muito tenues eram os meus conhecimentos adquiridos na arte de dar a cada um o que lhe pertence. Leão Veloso consolou-me dizendo que o direito era o bom senso e pelo bom senso sempre se chegaria á boa e justa aplicação dos preceitos legais, do mesmo modo que, transviados das regras do bom senso, causidicos e magistrados dariam por páus e por pedras e acabariam atirando com os burros nagua.

Lembra-me agora a lição do grande jornalista, quando vejo juizes e advogados, jornalistas e literatos "dando por páus e por pedras" nessa pandega entre Chico Xavier, a Federação Espirita Brasileira e os herdeiros de Humberto de Campos.

Humberto morreu pobre, mas deixou á viuva e aos filhos o inapreciavel tesouro de seus livros e um nome literario dos mais festejados do Brasil. Morreu moço tambem e poderia ter escrito e publicado muito maior numero de volumes, e esta circunstancia teria, quem sabe lá? determinado Chico Xavier a preferir, entre tantos, o consagrado escritor maranhense, porque, não sendo um filósofo nem um pensador profundo, Humberto de Campos escrevia para ser lido, o que não acontece a tantos outros profissionais da pena que iludem pela confusão do estilo, dizendo coisas que ninguem entende e por isso mesmo passam por serem transcendentais, acessiveis apenas a pequeno grupo de privilegiados, quase todos pertencentes á mesma escola de nefilibatas.

O interesse da Federação Espirita estava em psicografar escritos de autores populares, cujas obras constituissem sucesso de livraria. Estava e está neste caso Humberto de Campos. Se o espirito invocado fosse o de Teixeira de Freitas, a uma unica classe interessaria a comunicação de além tumulo: a dos advogados. Se fosse de Francisco de Castro, á classe médica; se de André Rebouças, á dos engenheiros. Humberto de Campos, pelo contrario, possue a mais vasta clientela em todas as profissões. E escritor para todos os paladares. Eram as cronicas dele que convinham aos interesses comerciais da Federação "en tant" que editou. E não se iludiram os dirigentes do espiritismo carioca, servindo-se ao demais, de um medium psicógrafo da roça, da modesta cidade de Pedro Leopoldo.

• • •

Chico Xavier tem um espirito "protetor" ou "guia", de nome Manoel. Mas não se trata de um Manoel qualquer, antigo vendeiro de esquina e luso de nacionalidade. O Manoel do Chico é um romano ilustre, posto que desconhecido, que viveu em Roma, enquanto o Cristo lançava na Judéia as báses da nova ordem moral e religiosa do mundo. Esse Manoel, contemporaneo do Divino Mestre, é o grande culpado da encrenca surgida no fôro desta capital. Esse Manoel poderia ter escolhido Cicero, Quintiliano, Julio Cesar, ou os poetas Virgilio, Horacio, Ovidio e os historiadores Tito Livio e Tacito, seus contemporaneos, para dizer ao mundo o que pensam acerca de suas miserias atuais aqueles vates, oradores e narradores tão familiares ainda hoje entre os homens que conduzem o pensamento moderno dos povos agitados por idéias renovadoras, ansiosos de uma nova ordem mais justa e mais humana. Mas qual! Deixou de lado esses nomes imortais e a todos preferiu Humberto de Campos, exatamente por lhe parecer ser ele mais vendavel que os demais latinos, sem se ater á conveniencia de que os herdeiros de Cicero, de Tacito, de Tito Livio, de Julio Cesar, de Virgilio, de Horacio e Ovidio já não poderiam, como a viuva e os filhos conveniencia de que os herdeiros de Cicero, de Tacito, de Humberto, protestar contra a mão baixa da Federação sobre os direitos autorais da familia do nosso saudosissimo academico.

• • •

Não há tempo a perder com precatórias e novas invocações ao espirito de Humberto de Campos. Os espiritas estão no outro mundo em determinados sitios: no céu, no purgatorio ou no inferno. Os espiritos não vivem no astral, fazendo "footing", á disposição de qualquer Chico Xavier, que apoie os cotovelos sobre uma mesa, feche os olhos, de lapis em punho, para receber comunicações, quando melhor lhe pareça.

Os incrédulos podem não acreditar na mansão celeste, no lugar onde as almas se purificam de pequenas imperfeições ou de faltas veniais para se tornarem dignas da visão de Deus, ou nas penas sem fim onde toda a esperança do gozo da Verdade Eterna está perdida para os que morreram na impenitencia; porém mais absurdo seria que milhões de almas esvoaçassem no éter, á espera que um Pai de Santo as chamássem á fala para receitar aguinhas contra defluxos, ou emitir opiniões acerca das nossas ridiculas desavenças.

Mais absurdo fora ainda acumpliciar essas almas em furtos de direitos autorais. E esta é a tarefa que incumbe ao juiz destrinçar, a pedido da viuva e dos filhos de um escritor, cujo nome figura em livros que não escreveu

A questão decide-se com a maior simplicidade: se os livros de Humberto, publicados com a responsabilidade de seu nome, são realmente de sua autoria, a Federação Espirita tem que passar todo o cobre da venda, descontadas as despesas de copias, impressão e comissões de vendas, á familia do consagrado memorialista. Se lançaram mão de seu nome indébita, abusivamente, uma indenização terá de ser paga, além da responsabilidade penal a que está sujeito todo o estelionatario.

Para isso é perfeitamente escusado qualquer outro recurso de precatórias para o fim de novas invocações por parte de Chico Xavier, até porque, se Humberto não atender ao chamamento de Chico e o Manoel jogar o corpo fóra, o magistrado não terá meios de forçar o autor a corresponder á intimação para prestar o seu depoimento no rumoroso caso daquem e dalem tumulo.

• • •

A familia de Humberto de Campos não propôs uma ação sobre espiritismo, mas um feito em torno de interesses meramente comerciais. Ela quer saber se os livros póstumos atribuidos ao seu chefe foram de fato escritos por ele ou se seu nome figura neles apenas como chamariz para engodar a sua vasta clientela literaria. Para isso basta que Chico Xavier diga uma palavra de esclarecimento e que a editora espirita a confirme. Em qualquer hipótese, os herdeiros de Humberto não serão prejudicados, e isto só é o que pleiteiam perante o magistrado. Para tanto não é preciso mobilizar os nossos criticos de letras e nem proceder a pericias extensivas aos misterios do outro mundo.

Humberto escreveu ou não os livros em cujo alto da primeira página figura o seu nome? Escreveu... Então passem o cobre para a familia. Não escreveu? E com que direito os senhores colocaram o nome do escritor nesses livros cuja autoria lhe é falsamente atribuida? Então indenizem a familia do escritor...

Não há escapatoria, salvo se a chicana dominar o processo, pois neste caso, quando o feito for definitivamente julgado, já não pertencerão ao numero dos vivos os netos dos filhos de Humberto, e a execução final não poderá ter lugar, por força da prescrição, o que talvez a justiça futura terá a gentileza de comunicar mediunicamente aos interessados, o que lhes acarretará grande proveito...

Com um pouco de bom senso, tudo isso poderá ser evitado, o ridiculo principalmente.

Os Novos Planos de Amortização da Dívida Interna Fundada, da Municipalidade

Fala Sobre os Ultimos Decretos Municipais o Presidente da Camara Sindical da Bolsa do Rio, Sr. Juvenal de Queiroz Vieira

O sr. Juvenal de Queiroz Vieira quando falava ao DIARIO CARIOCA

A politica financeira seguida pela atual administração do Distrito Federal vem sendo acompanhada com vivo interesse pelos circulos da alta finança nacional, em virtude dos expressivos resultados já colhidos. Estabelecendo a remodelação adequada dos serviços de arrecadação tributaria e o equilibrio orçamentario pelo condicionamento rigoroso das despesas ás estimativas da arrecadação, o prefeito Henrique Dodsworth grangeou sólido conceito nos meios economico-financeiros do pais que não se cansam em manifestar sua admiração diante da obra de saneamento das finanças municipais empreendida e realizada pelo administrador da capital da Republica.

Não podia deixar, portanto, de causar profunda repercussão em nosso meio bancario e comercial a recente determinação da Municipalidade de promover a amortização de seus emprestimos internos, estabelecendo, para esse fim, planos cujos fundamentos técnicos solidamente assentados despertaram como era natural, a atenção de nossos especialistas.

Assim, no proposito de divulgar ás impressões desses financistas a respeito de uma operação de rara envergadura e profundidade, como a que acaba de promover a Municipalidade, procuramos ouvir o sr. Juvenal de Queiroz Vieira, presidente da Camara Sindical da Bolsa de Valores do Rio de Janeiro, que sendo o principal mercado de valores mobiliarios do pais, regista com maior intensidade e nitidez as repercussões dos acontecimentos verificados na órbita economico-financeira, dando-lhes a interpretação mais adequada.

S. s., atendendo gentilmente o jornalista, disse o seguinte.

AS RAZOES TECNICAS DOS NOVOS PLANOS SOBRE A DIVIDA INTERNA FUNDADA DA MUNICIPALIDADE

— Preliminarmente, não posso deixar de sallentar a conveniencia de um esclarecimento publico a respeito dos motivos determinantes dos recentes atos do sr. prefeito Henrique Dodsworth, cuja gestão nos negocios publicos municipais, particularmente no que concerne á politica financeira, têm despertado interesse geral. Trata-se de medidas oportunas e sensatas, cuja decretação podia ser esperada por aqueles que compreendem a conveniencia de se aliviar os encargos financeiros dos órgãos administrativos do pais das normas complexas que entorpecem o mecanismo dos emprestimos publicos, tornando-os passiveis de duvidas e interpretações contraditorias, quando não acontece, como num dos casos que motivaram as providencias atuais, se tornarem praticamente inexequiveis.

Na qualidade de presidente da Camara Sindical da Bolsa de Valores do Rio de Janeiro e, particularmente, como estudiosos de questões financeiras, tenho me batido pela adoção de um regime de consulta prévia no lançamento de operações financeiras por parte dos orgãos publicos administrativos. Afim de se prevenir futuras ocorrencias que no transcurso da vigencia dos empréstimos tornam inevitavel a decretação de medidas acauteladoras dos interesses tanto dos subscritores como dos orgãos emissores. O caso em questão põe em relevo a validade de meu ponto de vista para cuja execução não me tenho furtado em prestar o concurso de minha experiencia no campo das operações bolsistas.

Vejamos as razões que determinaram a oportuna decretação dos dois recentes atos do sr. prefeito do Distrito Federal, relacionados com os empréstimos internos municipais. Primeiramente, tratemos do decreto n. 7.832 de 5 de julho ultimo, pelo qual se estabelecem novos planos de amortização desses empréstimos, abrangendo aqueles que rendem os juros de 6 e 7% ou sejam, decretos ns. 394, de 1906; 955, de 1914; 1148, de 1917; 1.461, de 1920; 1.535 e 1.550, de 1921; 1948 e 1999, de 1924; 2097, de 1925; 2339, de 1926; e, finalmente, de n. 3264, de 1930. O objetivo principal colimado pelo ato da Municipalidade emerge de simples leitura do mencionado decreto: estabelecer os planos de resgate dos saldos em circulação determinando aquisições em Bolsa, quando a cotação dos titulos estiver abaixo do par, e o sorteio "obrigatório" ao par, em épocas certas, dos saldos necessarios para completar as quotas do resgate previsto. O mecanismo em apreço visa promover a estabilidade das cotações das apólices da Prefeitura, intervindo esta no mercado de titulos logo que se verifique qualquer movimento de baixa.

O REAJUSTAMENTO DO PLANO DAS "BERGAMINAS"

O entrevistado manda servir café ao jornalista. A palestra prossegue mais animadamente, depois de ligeira pausa:

— Como estava dizendo, o primeiro decreto tem uma justificação lógica. A Prefeitura promove a defesa de seus titulos no mercado e cria, para isso, um mecanismo adequado. Quanto ao segundo decreto, que é de numero 7.860, de 25 de julho findo, ele versa sobre o empréstimo de 1931, cujos titulos são conhecidos sob a denominação de "bergaminas". O plano dessa emissão apresentava duas caracteristicas, das quais facil era deduzir sua inevitavel modificação. A primeira era que, por se manter invariavel a cota distribuida em premios, a taxa real do empréstimo aumentaria em cada semestre e chegaria ao extremo de atingir cifra superior a 70%, ao ano, no ultimo periodo do plano. A segunda era que o tempo gasto nos sorteios iria aumentando, a proporção que crescesse o numero de titulos resgatados, até torná-los virtualmente impraticaveis. Como já disse, são erros técnicos oriundos do antigo máu veso dos administradores de não se socorrerem da opinião dos especialistas quando se lançam a efetuar operações financeiras de maior porte.

E prosseguindo:

— A prefeitura, provavelmente tendo em vista as razões que acabo de expor, resolveu agora usar de um direito que lhe ficou reservado no decreto de emissão: determinou a antecipação do resgate do emprestimo. E fê-lo, procurando amparar o interesse dos portadores dos titulos municipais e atender, dentro de certo limite, ás suas preferencias."

PONTOS CAPITAIS DO PLANO

— "Não há como deixar-se de louvar o ato da Municipalidade — diz o entrevistado — A Prefeitura não faz nenhuma conversão forçada, oferecendo o resgate ao par a todos que o desejarem. Compromete-se a pagar juros até a época em que o pagamento do resgate for anunciado. E, apesar de não ser possivel prever quantas apolices seriam apresentadas a resgate e, consequentemente, o vulto do expediente a processar, ainda assim, fixou o prazo maximo de 180 dias para pagamento.

Há mais: a Municipalidade procurou ainda amparar o interesse e atender ás preferencias dos portadores das "bergaminas" oferecendo a alternativa de não aceitar o resgate ao par e ficar com as apólices, que, de acordo, com o novo plano adotado:

a) concorrerão ainda 3 sorteios com premios, um em 2 de janeiro de 1945, outro em 1 de julho do mesmo ano e, ainda, outro em 2 de janeiro de 1946;

b) não correrão, durante esse prazo, o risco dos sorteios ao par, que foram suspensos, e terão [illegible] portadores preferir o resgate imediato;

c) a partir de 1946 terão o juro anual elevado de 5 para 6%, mantidas todas as regalias asseguradas no decreto de emissão, com as modificações já expostas.

O exposto, no limite de uma palestra, realça a correção com que a Prefeitura procura manter os interesses de seus titulos internos. Em todas as operações financeiras há sempre pequenos senões a fazer, pequenos detalhes que podem ser apontados e reajustados aqui e ali. No caso em apreço eles se esfumaçam diante das solidas vantagens apresentadas.

São esses, em suma, os esclarecimentos que julgo oportuno difundir para orientação dos portadores dos titulos municipais, desfazendo equivocos, sem sempre provocados candidamente — concluiu o sr. Juvenal de Queiroz Vieira.

AFIRMA O PREFEITO DE OTAWA

'O Brasil Foi Para Mim Uma Descoberta e Uma Revelação'

Em entrevista ontem concedida, o sr. Stanley Lewis, prefeito de Ottawa, ora em visita ao Brasil, teve oportunidade de externar as suas impressões de nosso pais, referindo-se especialmente á intensificação de intercambio entre o Brasil e a sua Patria.

— "Desejo, antes de mais nada, — disse o prefeito canadense — exprimir os meus efusivos agradecimentos pela cativante hospitalidade que me foi concedida no Brasil. Vosso pais foi para mim uma descoberta ao mesmo tempo que uma revelação, não somente pela magnificencia de suas paisagens, como tambem pelo avançado gráu de desenvolvimento alcançado pelo proprio povo..."

O sr. Lewis disse não encontrar palavras para significar a sua gratidão pela generosidade e pela gentileza do governo brasileiro, para com a sua pessoa, e que esperava sinceramente que esta sua visita, aliás a primeira, jamais feita ao Brasil, por um prefeito canadense, fosse um ponto de partida para visitas de prefeitos brasileiros ao Canadá, que serão inevitavelmente seguidas de um intercambio de homens de negocios e de turistas, bem como de estudantes, cientistas, professores, artistas, etc.

Gostaria ainda de acrescentar uma palavra de apreço — adiantou — pelo trabalho inestimavel realizado pelo Embaixador do Brasil em Ottawa, senhor Ciro de Freitas Vale, e por seus predecessores, para um melhor conhecimento do vosso no meu pais, e em pról da intensificação do intercambio entre nossas duas patrias".

A MELHOR COMPREENSÃO INTERNACIONAL

— "Devemos lastimar — acentuou o ilustre visitante — que houvesse sido necessaria uma guerra para que enviassemos ao estrangeiro a nossa juventude. Se os governos estivessem tão convictos quanto eu de que as viagens constituem o melhor meio de aprendizagem para obtenção da harmonia mundial e de uma "entente cordiale" teriam com toda a certeza lançado mão deste meio para uma politica de treinamento.

A compreensão internacional seria o principal produto dessa iniciativa, constituindo as relações comerciais apenas um produto acessorio.

O INTERCAMBIO COMERCIAL

— "Não quer isto dizer que eu esteja depreciando o valor dos mercados estrangeiros. Ao Canadá com sua imensa área produtora de trigo, suas extensas florestas, seus vastos depositos de minerios e pesca, eles são necessarios, pois os canadenses poderão viver melhor e desenvolver de maneira mais ampla os seus recursos, se lhes for dado dispor de alguns desses produtos nos mercados estrangeiros. E' preciso, tambem, que adquiramos artigos de outros paises, afim de que nos seja possivel preencher a lacuna aberta pelo nosso clima na produção interna de certos generos e no conforto de nossas vidas".

O prefeito da capital canadense, com muito espirito, diz:

— "Sendo eu, entretanto, apenas um homem como todos os outros e não uma industria ou um departamento de industria e comercio creio que a importação e a exportação mais importantes e essenciais são a boa vontade internacional. Parece-me que nenhuma nação produzirá este artigo em quantidade suficiente para o estabelecimento de um perfeito balanço comercial, até que cada cidadão, individualmente, se torne um produtor do artigo em questão". E concluiu observando que "os governos terão de avaliar e reconhecer a premencia do estabelecimento, no pais e no estrangeiro, de grandes abastecimentos; disto a que eu chamo de boa vontade internacional, isto é, a simpatia reciproca dos povos. Estou certo de que após a guerra atual, os Departamentos de Relações Publicas constituirão parte importante dos empreendimentos dos governos. E' possivel que, se houvessemos gasto alguns dolares no estabelecimento de tais departamentos, em época anterior á guerra, já tivessem eles, na hora presente, pago elevados dividendos".

Foro Militar

MEDALHAS MILITARES PARA ALTAS PATENTES DO EXERCITO E DA AERONAUTICA

Pelos ministros da Guerra e da Aeronautica, foram encaminhados ao Supremo Tribunal Militar, em cuja secretaria deram entrada, ontem, os processos referentes á concessão da medalha militar de bons serviços a que se julgam com direito os seguintes oficiais do Exercito — general de brigada da reserva Lourival Duarte do Carmo, tenentes-coroneis, Sadi Martins, Ernesto Bandeira Coelho, Godofredo Leite, majores Origenes da Soledade Lima, Augusto Cesar de Sampaio Viana, capitães Hugo de Andrade Abreu, Domingos Ventura Pinto Junior, Lucio de Morais Caldas, Olegario de Abreu Memoria, Rosauro de Araujo Suzano, Geraldo Alvarenga Navarro, Raul de Souza e Raul Nenzi, primeiros tenentes, Jacir Fernandes e Valdemar Artur Teixeira Campos, 2º tenente Antonio Virginio de Morais, sub-tenente Nilo Silva, sargentos, Nelson Branco Ribeiro, Sizenando Didimo Pimentel, José Neves Moreira Rodrigues, Adriano Padovani e João Andrade Filho; da Aeronautica — major aviador, João Areiano dos Passos, capitão aviador Gilberto da Cunha Menezes e 1º tenente int. de aeronautica, José Fernandes Xavier Neto.

Esses processos serão distribuidos aos ministros que deverão julgá-lo perante aquela alta Côrte de Justiça.

Essa distribuição será feita hoje, pelo general Silva Junior, ministro presidente.

APELAÇÃO

O advogado do oficio da 2ª Auditoria, apelou para o S. T. M. das sentenças dos Conselhos Permanentes de Justiça, que condenaram os desertores Georgenor Queiroz da Mota, Euclides dos Santos Paula, Manuel Vicente Mailard e Silvio de Almeida Amaral e José Martins Pinto.

O CASO DO COMANDANTE CUNHA RODRIGUES

O processo do capitão de fragata, Paulo Mario da Cunha Rodrigues, que foi absolvido, por unanimidade de votos, pelo Conselho Especial de Justiça da 2ª Auditoria da Marinha e encaminhado ao S. T. M., em gráu de apelação, interposta pelo representante do Ministerio Publico, junto áquela Juizo, foi encaminhado ao Procurador Geral da Justiça Militar para parecer.

Os ministros Cardoso de Castro e Bulcão Viana, foram designados pelo presidente general Silva Junior, para funcionarem, respectivamente, como relator e revisor desse feito.

SUMARIOS

Nas 1ª e 2ª Auditorias de Guerra Regionais, estão chamados, hoje, para serem processados, os réus, Manuel Rodrigues da Silva, Arquimedes Teles de Paiva, Claudiolindo Virgolino Jorge, Moacir Efigenio, Isaac Ribeiro de Almeida, Irani Correia, Celso Sales e Sebastião Costa.

Assassinado Com Um Furador

Não Pagou os Alugueis e Ainda Tirou a Vida ao Senhorio — Impressionante Cena de Sangue Que Provocou Profunda Revolta Entre os Moradores de S. Gonçalo — Fugiu o Criminoso

São Gonçalo, no Estado do Rio, foi palco ontem de impressionante cena de sangue, da qual resultou a morte do sr. Antonio Rangel, brasileiro, de 30 anos, casado, negociante, pelo seu proprio inquilino, José Lima, branco, casado, estabelecido com quitanda, naquele municipio, á rua Nova de Azevedo numero 953, no lugar denominado "Coruja".

O crime, que se verificou em plena via publica e na hora de maior movimento, causou pelo requinte de perversidade revelado pelo seu autor, profunda indignação entre as pessoas que o assistiram.

Embora perseguido pelo clamor publico, José Lima, internando-se no mato, conseguiu iludir os seus perseguidores, que estavam com o firme proposito de lincha-lo.

A RAZÃO DO CRIME

Ha mais de 5 meses, o sr. Antonio Rangel, — o morto — alugou para José Lima estabelecer-se com quitanda, a frente do predio numero 953 da rua Nova de Azevedo, de sua propriedade. Vencido o primeiro mês, como José Lima não houvesse efetuado o pagamento do aluguel, conforme fôra combinado, o sr. Rangel o procurou, obtendo dele a promessa de que tudo seria pago no outro mes. Acontece que, no outro mes, José Lima não deu a menor satisfação, tendo, então, o proprietario levado o fato ao conhecimento do delegado regional de São Gonçalo, sr. Coelho Gomes.

SEMPRE PROMETENDO

No cartorio daquela delegacia, por interferencia do delegado senhorio e inquilino, concordaram que tudo ficaria sanado, ante o pagamento que José Lima comprometera-se a fazer, perante a autoridade.

Como aconteceu com as antecessoras, essa promessa não foi tambem cumprida, o que levou o sr. Antonio Rangel a conceder o prazo de 30 dias para José Lima desocupar a casa.

Ontem, pela manhã, vendo José que o sr. Rangel encontrava-se na proximidade do local onde ele é estabelecido, foi até lá e discutiu acaloradamente com o senhorio.

ASSASSINADO COM UM FURADOR

Em dado momento, ante o olhar surpreso dos que assistiam á discussão, José Lima sacou de um furador e investiu contra o seu antagonista, vibrando-lhe diversas estocadas com o furador, uma das quais atingiu-o em pleno peito.

Sentindo-se mortalmente ferido, o sr. Antonio Rangel, saiu cambaleando, indo cair morto no quintal da casa numero 420, da rua Nova Azevedo.

Aproveitando a confusão que se estabeleceu, o frio assassino, José Lima, evadiu-se.

A POLICIA

O delegado Coelho Gomes, ao ter conhecimento do ocorrido, esteve no local e, após providenciar a remoção do cadaver para o necroterio da Policia, iniciou diligencias afim de capturar o criminoso.

A pedido do chefe de Policia

O ministro, por solicitação do chefe de Policia, adiou a incorporação dos seguintes reservistas convocados: Arlindo Pisto da Silva, Placido Dias de Andrade e Salvador Figueira Ferraz, todos funcionarios do Departamento Federal de Segurança Publica.

Quatro Contrabandistas Denunciados

Ao presidente do Tribunal de Segurança, o procurador Gilberto de Andrade denunciou, ontem, Olimo Gonçalves Dias, Aureliano Passos, Arlindo Souza Rocha e Alexandre Ortmann, residentes em Cruz Alta, R. G. do Sul, acusados de contrabando. Para o processo e julgamento, o ministro Barros Barreto designou o ministro Teodoro Pacheco.

MANDE BUSCAR SEUS DOCUMENTOS

AMOACY DE NIEMEYER mandará buscá-los em qualquer parte do Brasil

AV. MARECHAL FLORIANO, 154, SOBRADO — FRENTE AO DRAGÃO — RUA SIQUEIRA CAMPOS 69 — COPACABANA FONES . 43-2703 E 27-0763. ATENDE-SE A DOMICILIO

Aquisição de Lar Próprio Para os Segurados

Determinada Pelo Ministério do Trabalho a Competencia da Comissão de Aplicação das Reservas de Previdencia Social

O Ministro do Trabalho, sr. Alexandre Marcondes Filho, assinou a seguinte portaria:

"O Ministro de Estado, considerando que, devidamente autorizado pelo Senhor Presidente da Republica, expediu a Portaria nº 9, de 12 de fevereiro de 1944, criando a Comissão de Aplicação das Reservas da Previdencia Social (C.A.R.P.S.), a fim de sistematizar o plano de aplicação das reservas do seguro social pelas proprias instituições, atendidos os requisitos da garantia real e de manutenção do poder aquisitivo das reservas, da maior produtividade e do equilibrio da renda e do interesse social das inversões;

Considerando que, com esse ato, teve oportunidade de assinalar que os emprestimos aos assegurados para aquisição do lar proprio objetivou uma alta finalidade social e humana, representando, ao mesmo tempo, segura inversão das disponibilidades das instituições de previdencia social, sendo necessaria outrossim, a construção de hospitais, sanatorios e cidades operarias, dotadas de creches, escolas, cinemas, etc., para que o trabalhador, em companhia de sua familia, possa encontrar sãs atrativos e recreações que o refaçam do esforço dispendido no labor cotidiano;

Considerando aliás, que o Senhor Presidente da Republica já definiu, no grandioso programa traçado no memoravel discurso de Pacaembú, as diretrizes dessa politica que conduz ao aperfeiçoamento moral e á melhoria das condições de vida do trabalhador nacional;

Considerando que, como desenvolvimentos dos trabalhos da Comissão de Aplicação das Reservas da Previdencia Social, foi constituida uma sub-comissão, destinada a estudar um plano nacional de cidades operarias;

Considerando que, após cuidadosos e urgentes estudos, essa Sub-Comissão apresentou relatorio, tive a honra de submeter á elevada analise do Senhor Presidente da Republica, sugerindo medidas para a consecução dos objetivos visados;

Considerando que, pronunciando-se sobre o mencionado relatorio, determinou o Senhor Presidente da Republica fosse ampliada a competencia da Comissão de Aplicação das Reservas da Previdencia Social (C.A.R.P.S.), na forma das bases fixadas no seu despacho;

Resolve:

I — Compete á Comissão de Aplicação das Reservas da Previdencia Social (C. A. R. P. S.), além das atribuições que lhe foram conferidas pelo artigo 4º da portaria numero 9 de 12 de setembro de 1944, estudar o problema do lar operario, não somente na parte construtiva propriamente dita, onde se poderão empregar novos metodos no sentido de reduzir os desperdicios, através de projetos economicos, racionalização do trabalho, equipamento adequado, produção propria, aquisição direta e especialização de técnicos e operarios, mas, principalmente, no que se refere a aspectos fundamentais, que devem ser estudados e resolvidos;

II — Para este fim, cumpre á Comissão de Aplicação das Reservas da Previdencia Social:

a) — fixar a percentagem da reserva a ser aplicada em cada campo de assistencia ao trabalhador — habitação, alimentação, vestuario e saude — e qual o valor de cada um dos grupos de salarios que devem ser atendidos, bem como os locais em que devem ser providenciadas as construções;

b) — estudar a conveniencia de, na maioria dos casos, ser concedida moradia do operario com onus apenas de um juro minimo, ao invés de pesada amortização mensal;

c) — decidir sobre os tipos de construção, se individuais ou coletivos, e sobre os materiais a empregar."

Instituto de Previdencia e Assistencia dos Servidores do Estado

PROVA DE SELEÇÃO PRIVATIVA DO PESSOAL DO S.N.R.

Encerram-se, hoje dia 11, as inscrições á Prova de Seleção diante as condições estabelecidas Privativa daquele pessoal, meu edital publicado no Diario Oficial do dia 7 do corrente.

Os demais esclarecimentos serão fornecidos no local das inscrições.

A Imprensa Estrangeira e a Força Expedicionaria do Brasil

NOVA YORK, agosto (A. N.) — O jornal "Herald Tribune" publica: "A chegada da Força Expedicionaria Brasileira á Italia constitue um acontecimento digno de nota. E' a primeira vez que um país do Hemisferio Ocidental, ao sul do Rio Grande, lançou seu poderio militar através do oceano, e a frase de George Canning sobre o papel do Novo Mundo no reajustamento da balança do Velho adquire um significado mais profundo. Durante a sua historia, o Novo Mundo teve que lutar contra o conceito de que existia como campo para exploração estrangeira. Os paises da America do Sul e Central, principalmente, travaram luta bem dura, tornada ainda mais complexa pelo fato de que, ao evitar a exploração, viam-se cair na situação não menos humilhante de ficar sob a proteção e o patrimonio de nações mais poderosas, principalmente os Estados Unidos. As realidades do poderio no Hemisferio Ocidental não foram perturbadas pela atitude dos paises que subscreveram os principios das Nações Unidas. Mas, agindo por si mesmos, como livres parceiros numa empresa comum ao lado das grandes potencias, assumindo obrigações numa guerra global e lutando por principios globais, adquiriram dignidade e prestigio que não poderão ser esquecidos na eventual disposição ou organização mundial".

ACUSADOS DE VENDEREM GENEROS ACIMA DA TABELA

DIVERSOS NEGOCIANTES PRESOS NO 5.º DISTRITO

Vão Ser Recolhidos á Detenção — Um Açougueiro Acusado Injustamente

As autoridades policiais destacadas na delegacia do quinto distrito, em rapido passeio pela sua jurisdição, surpreenderam em flagrante, vendendo generos acima da tabela, os seguinte negociantes: Joaquim Ferreira Gomes, de nacionalidade portuguesa, dono do armazem de secos e molhados, sito á avenida Mem de Sá n. 41, por estar vendendo batata argentina a Cr$ 2,80, com o lucro maior do permitido, 20% — Angelo Moreira da Rocha, de nacionalidade portuguesa, dono do armazem de secos e molhados, sito á rua Evaristo da Veiga n. 63, por estar com a mercadoria exposta sem os respectivos cartões de preços, conforme determinação expressa da Coordenação da Mobilização Economica — Adriano Monteiro de Oliveira, de nacionalidade brasileira, socio-gerente da firma J. M. Almeida Matos, estabelecido com armazem de secos e molhados, á rua Joaquim Silva n. 114, por ter á venda batata pelo preço de Cr$ 3,20, quando a nota de entrega determinava o preço de Cr$ 2,80 — Manoel Antonio da Cruz, de nacionalidade portuguesa, proprietario da quitanda sita á rua Joaquim Silva n. 115, por estar vendendo batata tabelada ao preço de Cr$ 1,90, por Cr$ 2,40 — Aboud Hamoud, de nacionalidade siria, chefe da firma Jamin &Irmão, estabelecida com quitanda, á rua da Lapa n. 38, por estarem vendendo batatas a Cr$ 2,80, que conforme a tabela, devia ser vendida ao publico por Cr$ 1,90 — e, finalmente, José Maximo de Souza, estabelecido com armazem de secos e molhados á rua da Lapa, 69, por estar vendendo batata argentina por Cr$ 2,80, quando o preço deveria ser com 20% sobre o custo de Cr$ 2,30.

ACUSADO INJUSTAMENTE

Ao comissario de serviço na delegacia do 6.º distrito policial queixou-se o sr. Felinto Alves funcionario do Supremo Tribunal Militar e residente á rua Francisco Muratori n. 22, que ao passar na noite de ante-ontem pelo açougue situado no cruzamento da rua do Rezende com Avenida Gomes Freire, constatou haver ali grande quantidade de carne. Indo para a fila mais ou menos ás 4,30 horas de ontem, onde ocupou o 30.º lugar, ficou surpreendido ao ser informado pelo açougueiro, quando chegou a sua vez de ser atendido, que o produto já havia acabado.

Aquela autoridade, ante a gravidade da queixa dirigiu-se então para o açougue citado, onde o seu proprietario, Abilio Correia, cientificou-o de que o referido estabelecimento tinha autorização do coordenador e da Delegacia de Defraudações e Falsificações para vender 50% da carne que recebesse para os seus fregueses permanentes e o restante na fila. Em virtude de haver sido confirmada a declaração do açougueiro o comissario nada pôde fazer, pois o açougueiro estava agindo dentro da lei.

VÃO PARA A DETENÇÃO

Os negociantes autuados vão ser recolhidos á Casa de Detenção, visto ser inafiançavel o crime de que a policia os acusa.

Uma Festa Havaiana em Mirassol

TAMBEM HA VIDA SOCIAL NAS CIDADES DO INTERIOR...

MIRASOL, 10 (Do correspondente) — Mirasol é uma cidade do interior paulista, em muita coisa semelhante a todas as cidades provincianas do Brasil. E como suas irmãs perdidas pelo imenso territorio nacional, é completamente ignorada dos grandes centros. A julgar pelas festas joaninas do Rio e de outras capitais, as moças e os rapazes de Mirasol andariam vestidos de roupas de chitão ou de brim de terceira classe. Usariam largos chapeus de palha desabados e vistosos lenços no pescoço. Observariam á risca o classico figurino caipira das festinhas de clubes esportivos e das sociedades dansantes, que nós aqui muito admiramos e conhecemos através das fotografias das revistas cariocas e paulistanas.

A verdadeira Mirasol, entretanto, é bem diferente. Temos aqui nossa vida social. Realizamos constantemente, através de associações e nas residencias particulares, reuniões que poderiam ser frequentadas, sem desapontamento, por qualquer "granfino" ou "granfina" das cidades de mais de um milhão de habitantes. Ainda agora está em organização uma de nossas reuniões tradicionais — a festa havaiana. Deve realizar-se essa festa na Sociedade Esportiva Palmeiras, cujos salões, trabalhados por decoradores locais, já estão transformados numa autentica aldeia havaiana, recoberta de flores exoticas, de palmeiras esguias e de cabanas tipicas. Na festa havaiana de Mirasol, ao som de orquestras tipicas, dansarão pares tambem fantasiados á moda do Havaí.

Consultas "Cr$ 5,00"
Olhos - Ouvidos - Nariz e Garganta —
Dr. Fortunato
Especialista com pratica nos Hospitais da Europa — Rua da Carioca 6, 4.º andar, das 13 ás 18 horas, diariamente.

ADVOCACIA TRABALHISTA
NAPOLEÃO FONYAT
ex-Presidente da Junta
RUA DO CARMO, 65-4.º and s/6
Telef. 43-8188

Um Banqueiro Português Preso Em S. Paulo

S. PAULO, 10 (Press Parga). — No momento em que descia do avião, procedente de Buenos Aires, foi preso pela policia paulista o banqueiro de nacionalidade portuguesa, Antonio Coelho de Moura que, como presidente de uma casa bancaria, fê-la ir á falencia dando enorme prejuizo aos seus clientes, em 1941. Antonio Moura, fôra processado e condenado a 2 anos de prisão, conseguindo, porém, fugir para o Rio e dai para a capital argentina, de onde acaba de chegar.

MODELO DO DIA

Por VERA WINSTON

LINHAS SOBRIAS — A linha direita continuará em favor e por longo tempo continuará a dominar nas "toilettes" femininas. Aqui está uma bela "toilette" de passeio, propria para mocinhas, feita em crepe de seda preta, enfeitado com debruns de faille. Decote de ombros fechados por grande gravata de faille.

* * *

TEATRO

ESTRE'IA NA PROXIMA SEMANA A COMP. DELARGES

Estréia na proxima semana no Rival, a Companhia de Comedias dirigida por Delorges Caminha, a qual vem de fazer proveitosa "tournée" pelo sul do país. Antes de sua reaparição ao publico do Rio, Delorges fará algumas alterações no seu elenco, visando-o melhorá-lo, sendo, porém, Lucia Delór, a sua primeira figura feminina.

A MENTIRA TEATRAL

A Companhia Valter Pinto vai excursionar até o México.

VOCÊ SABIA

— que o ator Modesto de Souza estreou como profissional em Recife, em 1919 ao lado de Chaves Filho?

COISAS QUE INCOMODAM

O Pezzé torcer sem se descobrir a que clube ele pertence.

O FILME DE HOJE

Plaza — "Miguel Strogoff" — Humberto Miranda.

O CARTAZ DO DIA

GINASTICO—"Ela e Eu", comedia, às 20 e 22 horas com Dulcina.

SERRADOR — "A' sombra dos laranjais" comedia, às 20 e 22 horas, com Eva.

PHENIX — "Setimo Céu", comedia, às 20 e 21 horas, com Bibi.

GLORIA—"Aconteceu que eu sou baiano" comedia, às 20 e 22 horas, com Jaime Costa.

JOÃO CAETANO — "A velha da gaita", burleta às 20 e 22 horas, com Beatriz e Oscarito.

CARLOS GOMES — "A Canção Margarida" opereta, às 21 horas, com Maria Amorim.

COMENTARIO DA NOITE

RECREIO — "Tudo é Brasil" revista, às 20 e 22 horas com Aracy Cortes.

Um vespertino publicou que o ator Modesto de Souza nasceu em 1935. O critico Mario Nora quando leu a noticia, comentou para o Avio Rangel: — Naturalmente o noticiarista se impressionou com o tamanho do ator.

Orbleu e Organdy
DE BAZIN
Perfumes de alta classe!
A' venda em todo o Brasil

CONSELHOS A DONA DE CASA

Não proceda a limpeza de vasilhas esmaltadas com facas ou instrumentos de metal, porque as mesmas podem arranhá-las.

MENU DO DIA

Por SAINT ANGE

"Para o preparo de certos pratos como arroz de Braga, a feijoada, o cozido, etc., há necessidade de se ter, além de bateria comum, algumas panelas de ferro, de barro ou de pedra."

ALMOÇO:

Guisado de vitela com grelos de abobora

* * *

Carne de porco assada no forno.

* * *

Bolinhos de batatas.

* * *

Salada mixta

* * *

Charlotte Russe

* * *

GUISADO DE VITELA COM GRELOS DE ABOBORA — Tome uns restos de vitela assada de panela corte-os em pedaços pequenos. A' parte ponha em uma panela 2 colheres de manteiga e 2 de farinha de trigo e quando começarem a corar, junte-lhes 1 colher de açucar, outra de vinagre, 3 chicaras de agua, 1 pitada de noz moscada e cebolinhas. Deixe ferver, junte-lhes 2 ou 3 mãos cheias de grelos de abobora, escaldados com agua e sal e em seguida a vitela picada. Deixe continuar a ferver até que o molho fique reduzido e sirva.

JANTAR:

Sopa de tomates

* * *

Virado de frango.

* * *

Arroz com camarão.

* * *

Salada de agrião

* * *

Torta de morango.

Empossado o novo diretor do E. C. M. S. E.

Assumiu, ontem, o cargo de diretor do Estabelecimento Central do Material Sanitario do Exercito o tenente-coronel dr. Alcebiades Schneider, recentemente nomeado para esse cargo e que até ha pouco tempo exerceu as funções de sub-diretor do Instituto de Biologia. Transmitiu o cargo o major dr. Ismar Tavares Mutteri, que o vinha exercendo interinamente. O ato contou com a presença de altas autoridades militares, inclusive os diretores de Saude, general Souza Ferreira e do H. C. E., coronel dr. Florencio de Abreu, representado pelo major dr. Saturnino de Oliveira Filho, chefe do Serviço Farmaceutico daquele nosocomio. A tarde, o coronel dr. Schneider e seu antecessor apresentaram-se ás altas autoridades militares.

DR. WALDEMAR BIANCHI
Ginecologia e Obstetricia
Cons.: Araujo Porto Alegre, 70-1' — Salas 112 e 117
Tel. 22-6689 — Segundas, quartas e sextas das 12 ás 15 horas.

FALECIMENTOS

SR. JOAQUIM DOS SANTOS GUIMARÃES — Faleceu, ontem, em sua residencia, na Avenida Tijuca, 636, o antigo e conhecido negociante, sr. Joaquim dos Santos Guimarães, chefe principal da organização "A Notre Dame de Paris", tradicional estabelecimento da cidade.

O extinto, que era casado com a senhora Gracinda de Albuquerque Guimarães, deixou cinco filhos e duas filhas, todos maiores.

O seu sepultamento será realizado, hoje, às 10 horas, no cemiterio de São João Batista, devendo sair o feretro da residencia da familia enlutada.

Diario Astrológico

Hoje, 11 — A tarde será favoravel para os namorados e para o comercio de objetos de luxo.

QUE ACONTECERA' HOJE, AO LEITOR?

Seguem-se as possibilidades felizes ou não de hoje, com horas e numeros favoraveis para os leitores nascidos em qualquer dia, mês e ano dos periodos abaixo:

PARA OS NASCIDOS

Entre 22 de dezembro e 20 de janeiro: — Timidez desgraça nos amigos. A tarde será venturosa. 14, 15 e 16 123 987 e 996. (hs e ns.)

Entre 21 de janeiro e 18 de fevereiro: — Desapontamentos e esperanças frustradas. 2, 11 e 20; 560 740 e 830. (hs. e ns.)

Entre 19 de fevereiro e 20 de março: — Desilusões e decepções. Combinação conjugal 3, 12 e 21; 453, 624 e 750 (hs e ns.)

Entre 21 de março e 20 de abril: — Anhelos de coisas impossiveis versatilidade a tarde será de sucesso em todos empreendimentos. 4, 13 e 22; 614, 740 812 (hs e ns.)

Entre 21 de abril e 21 de maio — Loquacidade e triunfos nas artes e na literatura. 5, 15 e 23; 919, 928 e 937 (hs e ns.)

— Entre 22 de maio e 21 de junho: — Superficialidade, desperdicio de energia, descuido e pequenos prejuizos. 6, 14 e 24, 762, 815 969. (hs. e ns.)

Entre 22 de junho e 22 de julho: — Chances nos negocios e surpresas agradaveis. 7, 16 e 24; 719, 809 e 363. (hs. e ns.)

Entre 23 de julho e 23 de agosto: — Aventuras, noticias promissoras, iniciativas ativas e triunfo social. 8, 17 e 23; 638; 746 e 818.

Entre 24 de agosto e 22 de setembro: — Intranquilidade, desinteligencias conjugais e tendencias para a destruição. 9, 18 e 21; 918, 927 e 936 (hs. e ns.)

Entre 23 de setembro e 22 de outubro: — Habilidade, e sucesso em ousadas empresas. 10, 11 e 12; 132, 121 e 811 (hs. e ns.)

Entre 23 de outubro e 23 de novembro: — Boas perspectivas financeiras. Inflexibilidade e desastre conjugal. 13, 14 e 15; 125, 134 e 143. (hs. e ns.)

Entre 23 de novembro e 21 de dezembro: — Melancolia, introspecção, preocupação amorosa. 7, 16 e 17, 16, 17 e 18; 420, 564 e 835 (hs. e ns.)

C I N E M A

"Amor a Percentagem" — Estréia Hoje, No Plaza

Brian Aherne, Rosalind Russell e Willard Parker, o trio infernal da mais gozada comédia do ano "Amor a Percentagem", da Columbia e que o cinema Plaza apresentará a partir de hoje.

"Amor a Percentagem" é — sem duvida — a melhor comedia de Rosalind Russell. Original, dinamica, super-divertida, a ação vai transcorrendo entre mil e uma gargalhadas dos espectadores, presos á historia singular daquela elegante mulher de negocios que se mete em uma embrulhada tremenda com um reporter e um futuro astro do cinema, no caso Brian Aherne e Willard Parker.

Esse trio magnifico é um dos altos créditos para esse filme da Columbia que o Plaza vai hoje estrear. E' preciso tambem não esquecer o nome do grande Irving Cummings mestre de filmes desse genero, que foi quem dirigiu "Amor a Percentagem".

AGORA NOS CINES METRO

São estes os vitoriosos cartazes do momento nos cines Metro. No Metro Passeio: Lew Ayres, Laraine Day e Basil Rathbone em "Dedos Diabolicos" e ainda os dois notaveis "shorts" "Fala, o Cachorro do Presidente" e "Eis os Culpados", um estraçalhante libelo contra Hitler & Cia., nos Metros Tijuca e Copacabana: Robert Donat em "Tartu'".

WALLACE BEERY, FUZILEIRO!

"O Metro Passeio nos dará, a seguir, um filme de Wallace Beery, por sinal que considerado o melhor dos ultimos filmes de Beery, uma realização em tecnicolor, de carater épico, um entrecho altamente emocionante e realizado com muito acerto: "Assim é a Gloria". Temos aí Wallace Beery fuzileiro, carrancudo, ranzinza, mas valente, esplendido de denodo e nobreza. Um papel que só Wallace Beery poderia interpretar e que ele faz á maravilha, ao lado de Fay Bainter, Marilyn Maxwell e William Lundigan.

Wallace Beery o grande "astro" de "Assim é a Gloria", a proxima estréia do Metro Passeio

S O C I A I S

Ozéas Mota — Faz anos hoje nosso prezado colega de imprensa, Ozéas Mota, diretor da "Vanguarda", presidente do Sindicato das Empresas Proprietarias de Jornais e Revistas, diretor da A. B. I., e membro do Conselho Nacional do Trabalho. O aniversariante é um nome muito conhecido no jornalismo carioca, onde milita há muitos anos, tendo sido um dos fundadores da "A Noite" e da "A Rua". Há mais de 20 anos dirige "Vanguarda".

Sua personalidade conquista a admiração dos numerosos amigos que hoje lhe fariam uma grande manifestação de apreço e carinho, não tivesse ele decidido passar fóra, com a familia, o dia do seu natalicio.

ANIVERSARIOS

Fazem anos, hoje:

Senhores: dr. Frederico Sussekind; Aiberê Pessoa Cesar Coutinho; Lauro Frossard de Souza; Warder Tecet e tenente coronel Djalma Ribeiro Cintra.

— Fez anos ontem, o nosso confrade do "Jornal dos Esportes", sr. Hugo Revelo.

Menino: Bruno José, filho do sr. Bruno de Menezes.

Meninas: Gilda, filha do sr. Otacilio Santos Rodrigues e da sra. Margarida Santos Rodrigues e neta do cap. Manuel dos Santos Rodrigues, e Maria Rita, filha do sr. Alberto Pereira e da sra. Fernanda Rodrigues Pereira.

— Faz anos hoje a menina Marina, filha do casal Mariano Teixeira-sra. Maria Gertrudes Teixeira.

Senhoras: Maria Eduarda Dias; Silvia Barroso; Raquel Tapajós Gonçalves; Cristina Maristani, e Joana Luiz da Silva Cardia.

Senhorinha: Terezinha da Conceição Geraldo.

— Fez anos, ontem, a senhorinha Lourdes Lafite.

CASAMENTOS

Enlace Vanda Maia-Tenente Mario Soares Pinheiro — Será realizado amanhã, o casamento da senhorinha Vanda Maia, filha da sra. Adelaide Maia, com o 1º tenente da Marinha de Guerra Mario Soares Pinheiro, filho do sr. Mario Correia Pinheiro e da sra. Lavina Soares Pinheiro.

A cerimonia religiosa realizar-se-á, ás 11 horas, na igreja da Candelaria.

FESTAS

Tijuca Tenis Clube — Realizará amanhã, das 21 horas a 1 hora de domingo, uma reunião dansante.

DIPLOMATICAS

— Diplomatas brasileiros viajam para a Europa — Viajando no avião da Panair do Brasil seguiram, ontem, para a Europa, via Natal, os diplomatas brasileiros Alfredo Teixeira Valadão, vice-consul e Diogenes Bittencourt Monteiro, auxiliar de consulado, que vão servir, respectivamente no Consulado Geral do Brasil em Beirute e no nosso Consulado em Liverpool.

CONFERENCIAS

Na A. B. I. — Sr. José Augusto — Hoje, ás 17.30 horas, sobre o tema: "O Jornal e o Povo de 1889".

Entrada franca.

— Na Faculdade Nacional de Filosofia. — Prof. Fernardo Joaquim de Almeida — Amanhã, ás 17 horas, sobre o tema: "Faculdade Nacional de Filosofia".

— No Instituto de Biologia Animal — Prof. Artidonio Pamplona. — Hoje ás 14 horas, sobre o tema: "Noções sobre plantas toxicas".

ASSOCIAÇÕES CULTURAIS

Federação das Academias de Letras do Brasil — Realiza-se dia 12, ás 15 horas uma reunião da F. A. L. B. para uma conferencia do sr. Tasso Vieira de Faria, sobre: "Uma concepção dinamica do Universo".

Entrada franca.

— Instituto Brasil-México — Comemorando a data da Independencia do Mexico o I. B. M. organizou um programa de festas.

EXPOSIÇÕES

Galeria Bernardelli — Permanente. — No Museu N. de Belas Artes.

— Lucilio de Albuquerque — Permanente. — Rua Ribeiro de Almeida n. 22.

— Exposição Moderna — Permanente. Composta de obras de Bulcão, Goeldi, Hob, Martier, Van Roger e Vieira da Silva. Rua Senador Dantas n. 55, 1º andar.

— Levino Fanzeres — Na rua do Ouvidor n. 86.

— Pedro Antonio — No Museu N. de Belas Artes.

— Emeric Marcier. — No Instituto de Arquitetos do Brasil.

— Israel Roa e Haroldo Donoso — No Salão nobre do Pace Hotel.

— Exposição de Copias — No Centro Paranaense — Edificio Sineac-Trianon, 15º andar.

— Silvia Meyer — Pintura. — Na A. B. I.

— Licilia Fraga — Pintura No Palace Hotel — Inaugurar-se-á no dia 16 proximo.

— Eugenia Smythe — No Museu Nacional de Belas Artes — Escultura. Inaugurar-se-á dia 17 proximo ás 16 30 horas.

ENTERROS

Foram sepultados, ontem:

No cemiterio de Inhauma:

A sra. Ana Vitória de Araujo.

No cemiterio de São Francisco Xavier:

A's 16 horas, o sr. José Pereira Gouveia.

No cemiterio de São João Batista:

A's 17 horas, a sra. Virginia Noronha Torrezão.

MISSAS

Serão celebradas, hoje:

Na igreja do Santissimo Sacramento, ás 9 30 horas de 7º dia, em intenção da alma da sra. Tereza Perez Rodrigues.

— No altar mór da Catedral Metropolitana, ás 9 horas, de 7º dia, por alma do sr. Emilio Otero Alonso.

— Na capela de Nossa Senhora das Graças, ás 10 horas, de 7º dia, em sufragio da alma da sra. Dorotéa Margarida Rosa.

— No altar mór da igreja de São Francisco de Paula, ás 10,30 horas; de 7º dia em intenção da alma do sr. Antonio Pereira Lins.

— No altar mór da igreja de São Francisco de Paula, ás 9,30 horas, de 7º dia, por alma da sra. Semiramis de Abreu Storni.

— No altar mór da igreja da Candelaria, ás 9 horas, de 7º dia, em sufragio da alma do sr. Alexandre Emilio Sommier.

— No altar mór da igreja de Nossa Senhora do Carmo, ás 10 horas e 30 minutos de 7º dia, em intenção da alma da viuva Ana de Meireles Tavares.

— No altar mór da igreja de São José, ás 11 horas, de 7º dia, por alma do sr. Eduardo Tomé de Agrantes.

— No altar mór da Catedral Metropolitana, ás 10,30 horas, de 7º dia, em sufragio da alma, da sra. Maria Henriqueta Vidal de Andrade Santos.

— No altar mór da igreja do Santissimo Sacramento será celebrada amanhã, ás 10 horas de 7º dia em intenção da alma do sr. Artur de Passos Barbosa.

— No altar de São Miguel da igreja da Candelaria, ás 9.30 horas, de 7º dia, em sufragio da alma do almirante Heraclito da Graça Aranha.

Oficiais da Reserva chamados ao Recrutamento

Estão sendo chamados a R-1 da Diretoria de Recrutamento, entre 13 e 15 horas nos dias uteis, os seguintes oficiais da reserva: 1º tc. Silvio Ribeiro de Carvalho e 2ºs tens.: Armando Francisco Pinhal, Artur Gomes, José Mauricio de Góes, Manoel Pinheiro Guimarães, João Pagani, Joaquim José de Oliveira, Evaristo Gomes de Souza, Alberto Garcia de Cerqueira Lima, Vinicius Minchetti e Benedito Costa.

NOS CINEMAS

CINELANDIA

Palacio — "Rosa, a Revoltosa" (Fox) Betty Grable, Robert Young e Adolphe Menjou. 2 — 4 — 6 — 8 e 10 horas. **Vitoria** — "Amazonas dos Ares" (Universal) Loretta Young e Geraldine Fitzgerald. 2 — 4 — 6 — 8 e 10 horas. **Metro Passeio** — "Dedos Diabolicos" (Metro) Lew Ayres e Loraine Day. 1|2 dia — 2 — 4 — 6 — 8 e 10 horas. **Capitolio** — Sessões Passatempo Desenhos, Comedias e Jornais. A partir de 1|2 dia. **Imperio** — "Menina de Ninguem" (Metro) Virginia Weidler e "Mantenho Ordem" (United) William Boyde e 5º e 6º episodios de "O Dragão Negro". A partir das 2 horas. **Odeon** — Despedida" (British) Viviam Leigh e Conrad Veidt. 2 — 4 — 6 — 8 e 10 horas. **Rex** — "Sem Tempo para Amar" (Paramount) com Fred Mac Murray e Claudette Colbert. — 2 — 4 — 6 — 8 e 10 horas. **Pathé** — "A Palheta da Vida" (Fox) Monty Wooley. 2 — 4 — 6 — 8 e 10 horas. **Plaza** — "Miguel Strogoff" com Akim Tamiroff e Anton Walbrook. 2 — 4 — 6 — 8 e 10 horas. **Cinenc Trianon** — A partir de 12 horas — Temporada de Walt Disney, com "O Pateta na Argentina", "A Mina dos Desaparecidos, Comedias, Desenhos e Ultimas Noticias da Europa. A's 23 horas "Catarina a Grande. **Cinenc O. K.** — Desenhos, Comedias e Jornais a partir de 2 horas.

CENTRO

Metropole — "Misterios da Vida" e "Doutor em Amor". **São José** — Flor de Inverno". **Floriano** — "Noites Perigosas". **Mem de Sá** — "O Fantasma da Opera". **Iris** — "Dama por Uma Noite" e "Querer e Vencer". **Ideal** — "A Comedia Humana". **Eldorado** — A's Portas do Inferno". **Popular** — "Branca de Neve e os Sete Aviões", "O Falcão e os Estudantes" e "O Codigo do Cangaceiro". **Republica** — "Horizonte Perdido". **Colonial** — "Fundador de Homens" e "O Fantasma dos Mares". **Primor** — "A Volta do Vampiro" e "A Cantina dos Vaqueiros". **D. Pedro** — "Papagaio Negro" e "Tensão em Changai". **Lapa** — "Sua Excia. o Réu" e "Um Cavalheiro do Sul".

Para as afecções da pele nada se iguala ao
BALSODERMA
GRANADO

Diario Recreativo

ALA DAS "GLAMOURS GIRLS"

No proximo dia 27, domingo, a Ala dos "Glamours Girls" vai realizar uma vesperal dansante no salão da Sociedade Dramatica Luso-Brasileira, á rua do Rezende n. 65, festa essa que, dado o interesse despertado em nossos meios recreativos, deverá alcançar um exito deveras surpreendente.

CLUBE RECREIO DE SANTA LUZIA

Amanhã, das 22 ás 2 horas, haverá mais um animadissimo baile no Clube Recreio de Santa Luzia ao qual, certamente, acorrerá grande numero de associados da antiga agremiação recreativa e, igualmente, de graciosas frequentadoras das festas que são levadas a efeito no salão da rua da Constituição.

SABONETE
Dorly
Preço por preço é o melhor!
A' venda em todo o Brasil

Horario de Audiencias do Novo Coordenador

da Agencia Nacional:

"Ficam estabelecidas as seguintes disposições reguladoras do serviço neste Gabinete: O Comunicam-nos do Gabinete do coordenador por intermedio exmo. sr. coordenador receberá: segundas, quartas e quintas-feiras: chefes de Setores, Controles, Serviços e Comissões a partir das 14 horas; terças, e quintas-feiras: quaisquer pessoas em audiencias rapidas de 7 horas e 30 minutos ás 10 horas. A qualquer dia: Associações de classes, comissões, etc. para tratar de assuntos que requeiram maior espaço de tempo. A qualquer hora: Altas autoridades".

PARA O LAR

Por ALICE BROOKS

Aí está um vestidinho para criança, de grande simplicidade e elegancia, com dois corações decorados por uma grinalda. O trabalho é simples

BAIRROS

Metro CoPacabana — "Tartu'" (Metro) (Roberto Donat e Valerie Hobson. 2 — 4 — 6 — 8 e 10 horas. **Metro Tijuca** — "Tartu'" (Metro) Robert Donat e Valerie Hobson. 2 — 4 — 6 — 8 e 10 horas **Rian, São Luiz e América** — "Amazonas dos Ares" "Universal) Loretta Young e Geraldine Fitzgerald. 2 — 4 — 6 — 8 e 10 horas. **Carioca** — "O Cisne Negro" (Fox) Tyrone Power e Maureen O'Hora. 2 — 4 — 6 — 8 e 10 horas. **Roxy** — "Feitiço do Tropico" (Paramount) Dorothy Lamour e Ray Milland. 2 — 4 — 6 — 8 e 10 horas. **Astoria, Olinda e Ritz** — "Ela Quase Matou Hitler" e "Comando da Costa". **Politeama** — "O Vagalume". **Guanabara** — "Turbilhão". **Bandeira** — "Ala, Arriba". **Americano** — "Casa de Loucos" e "O Falcão Contra-Ataca". **Edson**—"A Irmã do Mordomo". **Velo**—"Ladrão que Rouba Ladrão". **Vila Isabel** — "Melodias da América". **Ipanema** — "O Grande Homem" e "O Abutre Humano". **Pirataá** — "Idilio de Handy Hardy". **Avenida** — Demonio do Congo". **Centenario** — "Fogo Sagrado". **Grajaú'** — "O Fantasma da Opera". **Jovial** — "Alá, Arriba". **Tijuca** — "Gug-Ho". **Maracanã** — "Paris nas Trevas". **Apolo** — "A Garota é do Barulho" e "Patrulha Fronteiriça". **São Cristovão** — "Salve-se Quem Puder". **Rio Branco** — "O Grande Bloqueio" e "Sargento Imortal". **Catumbi** — "Tarzan Contra o Mundo" e "Aventura á Meia-Noite". **Guarani** — "Soldado de Chocolate" e "Cavaleiros de Nevada". **Fluminense** — "O Castelo do Homem sem Alma" e "Casei com um Anjo". **Haddock Lobo** — "Mulher Contra Homem" e "A Perigosa". **Natal** — "Garras Amarelas" e "Coquetel de Estrelas". **Floresta** — "Pistoleiros sem Pistolas" e "Torpeza Humana".

SUBURBIOS

(Central)

Meyer — "Adoravel Vagabundo" e "Uma Noite de Natal" **Mascote**—"Um Drama em Cada Vida" e "Rainha da Louisiana". **Alfa** — "A Estranha Morte de Adolfo Hitler" e "O Homem Gorila". **Coliseu** — "Sahara" e "Submarino Inimigo". **Para Todos** — "Uma Aventura em Paris". **Lux** — "Barulho a Bordo" e "Chetniks". **Beija-Flor** — "Expresso Bagdá--Estambul" e "Os Mac Guerins de Brookyn. **Madureira** — "Misterios da Vida". **Moderno** — "Melodias da América". **Modelo** — "Noites Perigosas". **Piedade** — "A Canção de Dixie". **Quintino** — "O Diabo Disse Não".

SUBURBIOS

(Leopoldina)

Parnaso — "Mergulho no Inferno" e "Os Perigos de Nyoka". **Ramos** — "Codigo Secreto" e Complementos. **Rosario** —"Uma Aventura em Paris". **Santa Helena** — "Sete Noivas" e Complementos. **Oriente** — "Tudo por Ti" e "Os Perigos de Nyoka". **Penha** — "A Fuga de Tarzan" e "Imperio Submarino". **Santa Cecilia** — "Casei-me com um Anjo" e Complementos. **Caxias** — "Marquesa de Santos" e "O Homenzinho está com Azar".

NITERO'I

Eden — "Lanceiros da India" e "Taxi, Senhor?". **Imperial** — "O Grande Homem" e "Abutre Humano". **Odeon** — "A Comedia Humana". **Rio Branco** — "Boemios Errantes" e "A Letra Acusadora".

PETROPOLIS

Capitolio — "Caçando Estrelas". **D. Pedro** — "Lanceiros da India". **Petropolis** — "Tartu'".

A LOURINHA

AMANHÃ
A LOURINHA
E A CHEGADA
DO GASPAR

'Autentica Sabotagem ao Esforço de Guerra do Brasil'

Uma Carta do Diretor da Rêde Viação Paraná - Santa Catarina

A proposito de uma reportagem publicada pelo DIARIO CARIOCA sob o titulo acima, na edição de 25 de julho ultimo, recebemos do diretor da Rêde Viação Paraná-Santa Catarina, a seguinte carta:

"CURITIBA, 31 de julho de 1944.

Ilmo. sr. redator da DIARIO CARIOCA:

"Só hoje me foi dado ler o artigo que o DIARIO CARIOCA publicou em 25 deste mês sob o titulo "Autentica sabotagem ao esforço de guerra do Brasil", em que se critica a administração da Rede de Viação Paraná-Santa Catarina.

Como estou certo de que o empenho desse jornal é impor a verdade e não entreter confusões, acredito que v. s. acolherá de bom grado os esclarecimentos que julgo conveniente aduzir, tão concisamente quanto permitir a elucidação dos assuntos versados.

Em torno da generalizada crise de transportes, que vem enfrentando nosso país, desde o desencadeamento da guerra mundial, nem sempre tem podido a imprensa falar com percepção das realidades, sujeita como se acha á influencia de informações menos exatas e, por vezes, tendenciosas.

No que concerne á Rede, o mal decorre das seguintes causas essenciais:

a) — Elevadissima sobrecarga de marcadorias, oriunda já da considerável redução nos transportes rodoviários e maritimos, já do sensivel aumento da produção nos campos e fabricas, já das necessidades estreitamente relacionadas com a defesa nacional;

b) — Desfavoráveis condições técnicas que apresenta o traçado das linhas, em longos trechos;

c) — Estado dos trilhos, demasiado gastos em quase toda a extensão das linhas;

d) — Insuficiencia e precariedade do material rodante e de tração;

e) — Dificuldades extremas na importação do material indispensável ás substituições e ao aumento dos meios de transporte;

f) — Falta de combustivel e de pessoal para a lida ferroviária.

Entretanto, imputa-se á administração da Rede a responsabilidade na crise reinante, com arguições cuja improcedencia ressalta da serena analise dos fatos.

Examinemo-las, na ordem em que foram articuladas.

TRANSPORTE DE MADEIRA — De acordo com as determinações em vigor, não goza a madeira de prioridade no transporte ferroviário, salvo quando se destina ás fabricas militares, á Companhia Siderurgica Nacional e a entidades outras designadas pelo governo.

Não obstante, a Rede transportou, em 1943, cerca de 28.000 vagões de madeira, e, no primeiro semestre do corrente ano, pouco menos de 12.200 vagões.

O transporte dessa mercadoria é feito em vagões da Rede e em vagões particulares incorporados á mesma há mais de vinte anos, mediante contratos baseados nas condições do aviso do ministro da Viação, n. 114, de 23 de março de 1920.

Os vagões particulares ficam adstritos aos transportes da produção dos seus proprietários e podem ser ocupados pela Rede em casos previstos no contrato da incorporação.

Não há quem desconheça, no Paraná e em Santa Catarina, a situação altamente vantajosa a que chegou o negocio da madeira nesses dois Estados.

O que de grave ocorre, com desastrosa repercussão na economia geral, deflue da ganancia pelos lucros anormais de uma industria que está vivendo sem o necessário controle.

Admitida a hipótese otimista de que a Rede possa dar escoamento, no presente ano, ao volume de madeira que transportou em 1943, e considerando o prazo de tempo ou se ela requer para a secagem, antes de ser embarcada, colige-se que os depositos desse material, ao longo das linhas, aguardando transporte, não deviam exceder de 7.000 vagões.

Mas no momento, as requisições por atender correspondem a 31.000 vagões, o que representa o volume aproximado de 24.000 vagões acima do limite alcançado no ano anterior.

Esse desequilibrio, entre a produção da madeira e a capacidade da Rêde para transportá-la nas condições atuais, acarreta as seguintes consequencias:

a) — Inutilidade do trabalho intensivo que as serrarias realizam, dia e noite, para lograr uma produção condenada a estragar-se, na sua maior parte, por falta de transportes.

b) — Absorção da mão de obra, já muito escassa no Paraná e Santa Catarina, em detrimento de atividades outras indispensaveis á vida da região, entre as quais se incluem serviços da Rêde, que sofrem angustiante falta de braços.

c) — Sendo de Cr$ 2.000,00 o custo médio do vagão de madeira, os 24.000 excedentes determinarão um prejuizo de . . Cr$ 48.000.000,00, — que não pode deixar de repercutir de modo sensivel na economia dos Estados do Paraná e Santa Catarina.

d) — A essa desmedida atividade, corresponde ainda maior devastação das florestas, sem o necessario replantio, a despeito das leis que o impõem.

e) — Por outro lado, na ansia do transporte que não pode ser fornecido, os interessados recorrem a processos perturbadores, disputando requisições oficiais, levantando desarrazoadas queixas contra a Rêde ou tentando o emprego de processos inconfessaveis.

Não é real a informação sobre diminuição dos estabelecimentos produtores de madeira. Ao revés, novas fabricas de compensados têm sido instaladas. Assim o "sério problema" do desemprego, "de reflexos tão funestos na historia politico-economica dos povos", constitue simples fantasia. E se houvesse dispensa de empregados, seriam eles disputados por inumeros outros serviços e obras, inclusive os da Rêde.

E' igualmente destituida de fundamento a afirmação de que "antigamente" a madeira era transportada em caminhões. Em situação normal, o preço da madeira não comporta frete de caminhões, a longa distancia, como está acontecendo presentemente, apesar das severas ordens sobre o emprego de gasolina.

TRANSPORTE DE ERVA-MATE — Em 1943, a Rêde transportou 50.849 toneladas de erva-mate, total das requisições que lhe foram apresentadas. Não foi essa safra a "menor registada nestas duas ultimas decadas", pois a de 1940 correspondeu a 46.985 toneladas.

A safra do corrente ano está sendo escoada normalmente. Existem apenas 90 requisições por satisfazer, datando a mais antiga de 20 do presente mês.

TRANSPORTE DE BATATA — Não obstante a consideravel e crescente produção da chamada "batata inglesa", todas as safras foram transportadas integralmente, inclusive a do ano em curso.

Isto não bastou para que o articulista, "sem desejo de sensacionalismo", atribuisse á falta de transporte ferroviario o suicidio de um colono, em Irati, levado a esse desespero, por terem as excepcionais geadas de 1942 destruido sua plantação de batatas.

TRANSPORTE DE CEREAIS NO NORTE DO PARANA' — O transporte da produção dessa zona era feito pela E. F. São Paulo-Paraná, recentemente incorporada á Rêde.

Na data em que essa Estrada passou a ser administrada pela Rêde, existiam 22.000 requisições ainda não atendidas, na maioria relativas a viveres e forragens.

No primeiro mês de exploração a cargo da Rêde, houve um aumento de 500 vagões sobre o transporte que era realizado pela mencionada empresa.

TRANSPORTE DE CARVÃO MINERAL — O carvão extraido das jazidas do Paraná, em Cambui, Barra Bonita e Barbosas, — tem sido transportado para o consumo da Rêde, da Estrada de Ferro Sorocabana e industrias de São Paulo.

Foram carregados: em 1943, 19.392 toneladas; no corrente ano, até 30 de junho, 20.856 toneladas.

CONSUMO DE LENHA — Quase todas as ferrovias nacionais, ainda as que dispõem de tração eletrica, consomem lenha, e não só elas como tambem certas industrias e atividades dos pequenos e grandes centros.

Dessa utilização decorre, sem duvida, condenaveis derrubadas. Em regra, só as ferrovias cuidam, como a Rêde, da formação de hortos florestais, que devem garantir seus futuros abastecimentos. As empresas particulares limitam-se, com rarissimas excepções, a destruir sistematicamente, as florestas.

No caso particular do pinheiro, o desbarate começa com o aproveitamento da arvore, que corresponde, em média, a 30% .

Açucar para Carlópolis — Carlópolis é uma cidade do interior do Paraná servida exclusivamente por estrada de rodagem.

Todas as cotas de acucar ou qualquer outro genero alimenticio despachadas na Rêde são transportadas preferencialmente, sem demora, como podem atestar as comissões de abastecimento do Paraná e Santa Catarina.

Aquisição de material — Acusa-se a administração da Rêde de nao "ter adquirido, antes da entrada dos Estados Unidos na guerra, grande quantidade de material ferroviario, para substituição do que dispõe, gasto e imprestavel".

Nomeado por decreto de 12 de janeiro de 1940, o atual diretor iniciou a sua gestão em 3 de fevereiro do mesmo ano, quando assumiu, nesta capital, o efetivo exercicio do cargo.

Seus dois primeiros anos de administração foram de mais severa economia para o restabelecimento do crédito da Rede, profundamente comprometido por nefasta superintendencia.

Só em fins de 1942 foi possivel liquidar compromissos atrasados e acumular saldo que lhe permitiu elevar a 50 milhões de cruzeiros as encomendas de material, na importancia aproximada de 25 milhões de cruzeiros, feitas em 1941.

As citadas encomendas compreendem locomotivas, trilhos, aros molas, truques integrais, chapas, aços eixos, etc., e têm sido aumentadas constantemente.

Para obtenção do material encomendado e pago mediante creditos irrevogaveis, todos os esforços foram desenvolvidos, oficial e oficiosamente, junto ás autoridades americanas. Devido a esse empenho e a condições menos desfavoraveis resultantes da situação belica, a Rede começou a receber, em meados de 1943, o copioso material que adquiriu.

Pouco antes na entrada dos Estados Unidos na guerra, a Rede conseguiu receber, fornecidos pelo governo, 4 locomotivas, 75 vagões de aço e 160 quilometros de trilhos, num total aproximado de 13 milhões de cruzeiros.

Alem disso, comprou, dentro do pais 2 locomotivas da E.F. Araraquara, 4 litorinas, 12 carros de 1.ª e 2.ª classes, 8 carros dormitorios, 6 carros restaurantes, 30 plataformas, 10 carros cobertos e 25 carros gaiolas.

Ocorre dizer ainda que as requisições de material, bem como todas as despesas realizadas na Rede, constam de orçamentos anuais aprovados pelo Governo Federal.

Vencimentos e salarios do pessoal — Os vencimentos e salarios do pessoal da Rede são pagos de acordo com as tabelas tambem aprovadas pelo Governo Federal.

Na atual administração, os vencimentos e salarios já foram melhorados tres vezes: em 1940, pela portaria do Ministerio da Viação n. 173, de 27 de março; em 1943, pelo decreto n. 13.090, de 4 de agosto e, em 1944, pelo decreto n. 15.494, de 9 de maio.

Os trabalhadores ganham salarios correspondentes ao minimo das regiões em que servem, alem do salario-familia. Na maioria, têm eles residencia gratuita assegurada pela Rede.

Releve-me v. s. essa retificação a que me anima unicamente o proposito de restabelecer a verdade. E, pondo á disposição de v. s. os dados elucidativos de que carecer, sempre que houver o DIARIO CARIOCA de aventar questões relacionadas com a Rede, apresento protestos do meu distinto apreço e antecipado reconhecimento. — DURIVAL BRITTO — Diretor.

Praticaram o Cambio Negro

CINCO MIL CRUZEIROS DE MULTA E UM MÊS DE PRISÃO, FORAM AS PENAS APLICADAS AOS INFRATORES

O ministro Raul Machado presidiu, ontem, no T.S.N., o julgamento dos acusados João Burtet e Lourenço Torresini, comerciantes em Porto Alegre, Rio Grande do Sul. Referia a denuncia terem os réus vendido generos de primeira qualidade por preço acima da tabela, praticando assim o cambio negro, pelo que foram condenados a um mês de prisão e multa de cinco mil cruzeiros. Houve recurso da decisão para o Tribunal Pleno. Funcionou o procurador Clovis Kruel Morais.)

No Ministerio da Marinha

TRANSPORTE DE MATERIAL METALICO

A Comissão de Metalurgia, resolveu manter o atual regime relativo a transporte de material metálico, até ulterior deliberação. Essa resolução foi comunicada ao delegado daquela Comissão em São Paulo.

NA DIRETORIA DO ENSINO NAVAL

Foram aprovados no concurso para a promoção a sub-oficial os seguintes primeiros sargentos: Manoel Mario Matias, Antonio Batista, Carlos Gomes da Costa, Paulo da Silveira Melo, João Batista dos Santos, José Manoel de Melo, Severino Joaquim da Silva, Luiz Pereira da Rocha, Eurico Sena da Silva, Jacinto Picoli, João Gomes da Silva, Tarquino André de Souza Carlos de Carvalho Lourenço da Silveira Sá, Januario Ribeiro da Costa, Lourenço Batista Rodrigues, Mamede Emilio Avelar Agostinho Duarte Pinto José Cesar da Silva Filho, João Fabio de Albuquerque.

— Foram matriculados no Curso de Escafrandia em Salvador, os seguintes militares: Alirio Nunes da Silva, Valter da Silva Nova, Albano Ernesto Martins da Silva e Euclides Bertoldo.

— Para obtenção do certificado de habilitação, foram aprovados os sargentos José do Nascimento Avelar, José Pereira, Anisio Candido de Oliveira, Calixto Gaudencio dos Santos, Otavio Lisboa de Vasconcelos, Gualberto do Nascimento, Lourival Pompeu, Hipolito A. Ferreira, Paulo Martins Delgado, Alcebiades de Oliveira Teixeira, Messias Teixeira da Costa, Pedro Giusti, Ezequiel Bruno Correia, Izidoro Monteiro do Sacramento, José Tomás Marinho, Antonio Duarte Silva, Manoel José da Silva, Luiz Nunes de Oliveira, Lauro Mauricio dos Santos, Osni Andrade, Arlindo dos Santos Furiati, Gastão Coelho, Antonio da Silva Braga, Gastão Rosa da Costa, Augusto de Moura Castro, Osvaldo Augusto Pinto, Wilson Reinaldo de Souza, Durval T. Lima, Antonio M. da Silva, Dilermando N. de Souza, Almir L. Linhares, Armando Angelo Vieira, Benedito I. Maria, Josué Simões de Vasconcelos, José Alves dos Santos, Paulo Carneiro Frazão, Sebastião da C. Ribeiro, João Batista Ferreira, José Francisco da Silva, Romeu Mendes Vieira, Antonio C. da Silva, Ontonio A. da Silva, José R. Aguiar, Domingos A. dos Santos, Luiz Alberto C. Branco, Armando F. de Souza, Antonio F. da Silva, Manoel B. Paulo e Dorcelino Manoel de Oliveira.

NO PRESIDIO MILITAR DA ILHA DAS COBRAS

Foram recolhidos á disposição das autoridades civis e militares: Itamar Higino Bitencourt, Aldo Linhares e Geroncio Emidio da Silva.

EXCLUIDOS DO SERVIÇO DA ARMADA

Por diversos motivos, foram excluidos: Luiz Barnabé, Manoel Torres da Silva, João Fernandes da Costa e Demetrio Salgado. Foi recolhido o marujo Jorge Gomes de Oliveira.

ADMISSÃO DE DIARISTAS

Pelo ministro, foram autorizadas as admissões dos seguintes extranumerarios diaristas: José Silva, Carlos Alberto Sobral, Airton Diogo, Conceição Brandão da Cunha, Barnabé Soares da Silva, Alcides Gomes da Costa, Pascoal F. de Souza, Benedito Moreira Borba, João da Costa Pimentel. Esses diaristas, foram designados para ter exercicios nas diversas repartições da Marinha.

DISTINTIVO DE COMPORTAMENTO

Foi distinguido com o distintivo de comportamento o FN Ademar Calumbi.

Nãos vos esqueçais de que os cegos necessitam sempre do vosso auxilio. Encaminhai-os para a ALIANÇA DOS CEGOS á rua 24 de Maio n. 47 — Rio de Janeiro — Telefone 48-5202

Isento por motivo de crença religiosa

Por ser religioso professo da Religião Católica, Apostolica e Romana, foi isento do serviço militar, pelo ministro, o sorteado Giusepe Simionato, filho de Pascoal Simionato, da classe de 1924 e natural do Estado do R. G. do Sul.

Vitima de Auto

Em frente ao armazem 7 do Cais do Porto foi atropelado ontem, por um automovel de numero não identificado, Manuel Geraldo dos Santos, branco, de 36 anos e de residencia ignorada.

A vitima, que sofreu fratura exposta do maxilar e clavicula direita, foi internada em estado grave no Hospital de Pronto Socorro.

Atirou-se ao Mar

Desesperado com a precariedade de sua situação financeira, tentou ontem contra a existencia, atirando-se ao mar, de uma barca que se destinava á Ribeira, Manuel Alves Barros Filho, morador á rua Julio Fragoso, 27.

O tresloucado foi socorrido no Hospital de Pronto Socorro.

Ordem as Unidades sobre a parada de 7 de Setembro

Segundo o diario regional de ontem, as Unidades subordinadas que devem tomar parte na parada de 7 de setembro, remetam com a maxima urgencia, a este Q.G., os seus efetivos, em homens, animais e viaturas.

Suspensão de transito oficial

O general dr. Souza Ferreira, diretor de Saude, atendendo á solicitação do comandante da 2.ª R.M., suspendeu, ontem, de ordem do ministro e por necessidade do serviço, o transito do capitão médico dr. Paulo Bastos Santiago e determinou que o mesmo oficial se recolha, com urgencia, ao 2.° R.C.D.

A Luta Contra a Tuberculose no Brasil

A Conferencia do Sr. Samuel Libanio, Diretor do Serviço Nacional de Tuberculose, Na Exposição de Edificios Publicos — A Fabrica Nacional de Motores Numa palestra do Brig. Guedes Muniz

"O desenvolvimento da luta contra a tuberculose no Brasil" foi o tema da conferencia pronunciada pelo prof. Samuel Libanio, diretor do Serviço Nacional de Tuberculose, comemorativa do 6.° aniversario da criação do Departamento Administrativo do Serviço Publico, instalada no salão de exposições do Ministerio da Educação e Saude.

O conferencista reportou, de inicio, a tuberculose ao tempo do Brasil Colonia, recordando a seguir as primeiras providencias das autoridades governamentais e dos clinicos no sentido de sustar a invasão da tuberculose que, introduzida pelo litoral, se difundia rapidamente pelos diferentes nucleos de população do interior do país. Passando, a seguir, a examinar as medidas adotadas pelo Governo do Imperio Mostra, em seguida, os principais acontecimentos cientificos do fim do século passado que constituiram os fundamentos da verdadeira profilaxia da tuberculose, analisando as primeiras tentativas de combate a esse flagelo humano, tendo recordado as principais figuras dessa memoravel campanha. A década — 1931-1940 — mereceu especial estudo do conferencista, que acentuou o interesse do governo da União pelo importante problema sanitario, registando consideravel aumento de dispensarios e de leitos para tisicos, como copiosa legislação. Máu grado essas providencias, acentuou o conferencista, não se conseguiu reduzir de modo marcante os indices de morbidade e mortalidade de tuberculose, exigindo a crescente gravidade da epidemia "cronica" maior desenvolvimento dos respectivos serviços de profilaxia e assistencia.

Foi então criado o Serviço Nacional de Tuberculose, no Departamento Nacional de Saude, para orientar os orgãos de saude nesse setor sanitario, bem como as instituições particulares. O conferencista traça um quadro demonstrativo dos trabalhos realizados pelo S. N. T., que já dispendeu na construção da rede de sanatorios, por todo o territorio nacional, a importancia de Cr$ 56.000.000,00, assegurando 3.710 leitos aos tuberculosos. Finalizando a conferencia, o professor Samuel Libanio ressaltou a necessidade de ser criado o Instituto Nacional de Tisiologia, destinado aos estudos e pesquisas experimentais sobre a tuberculose.

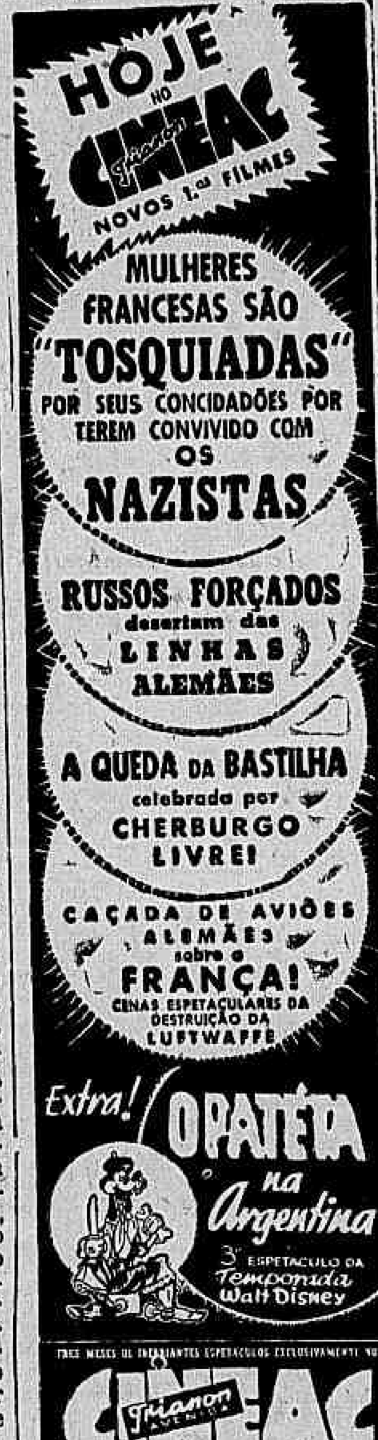

Animal Anti-Diluviano

Está Sendo Arrancado de Uma Gruta de Tres Mil Metros de Profundidade, Em Goiaz

GOIANIA, 10 (Asapress) — Continuam sendo arrancados de uma gruta de 3.000 metros de profundidade, fosseis de um animal anti-diluviano, com caracteristicas completamente desconhecidas.

As primeiras peças do monstro foram encontradas por um grupo de garimpeiros, na fazenda Barreiro Preto, a 18 quilometros da cidade de Posse e de propriedade do sr. Nelson Vieira de Brito. Da gruta, estava sendo extraido salitre, minerio bastante encontrado na região. Os garimpeiros retiraram da caverna varias partes do gigantesco animal, inclusive algumas vertebras, que apresentam o orificio, antes ocupado pela medula, com cerca de 20 centimetros de diametro.

Foram trazidas para fora outras peças osseas, tais como unhas, cabeça do femur, tres vezes maior que a de um boi comum e um omoplata. Uma das unhas, a menor delas, pesava 15 gramas e estavam em bom estado de conservação.

A noticia desse achado, provocou grande agitação entre os habitantes da redondeza e novas escavações estão sendo feitas na caverna, para a retirada de outros ossos do bicharóco.

PRODUÇÃO COMERCIO E FINANÇAS

CAMBIO

O mercado de cambio abriu ontem, com os seus trabalhos em condições calmas e sem alteração nas taxas. O Banco do Brasil vendia a libra a Cr$ 79,58 9|16 e comprava a Cr$ 78,47 7|16 e o dolar a .. Cr$ 19,63 e a Cr$ 19,47, respectivamente.

O Banco do Brasil afixou ontem para as suas cobranças e de outros bancos, cotas e remessas para importação, as seguintes taxas:

A' vista:

	Cr$
Libra	79,58 9|16
Dolar	19,63
Escudo	0,79 13|16
Franco suiço	4,65
Coroa sueca	4,72
Peso chileno	0,63 3|8
Peso boliviano ..	0,46 5|16
Peso argentino ..	4,94 2|1
Peso uruguaio ..	10,72 11|16

O Banco do Brasil para comprar as letras de cobertura, afixou as seguintes taxas:

MERCADO LIVRE

	Cr$
Libra	78,46 7|16
Dolar	19,47
Escudo	0,78 13|16
Peso chileno	0,59 15|16
Peso argentino ..	4,77 5|8
Peso uruguaio ..	10,44
Franco suiço	4,51 3|4
Coroa sueca	4,62 1|16

MERCADO OFICIAL

	Cr$
Libra	66,49 1|2
Dolar	16,50
Escudo	0,67 1|8
Franco suiço	3,84 5|8
Coroa sueca	3,93 3|8
Peso uruguaio ..	8,84 3|4

CAMBIO LIVRE ESPECIAL

	Cr$
Dolar (compra) ..	19,80
Dolar (venda) ..	20,30
Libra (compra) ..	78,02 1|8
Libra (venda) ..	79,58 9|16

OURO FINO

O Banco do Brasil comprava o ouro fino na base de 1.000 por 1.000 ao preço de Cr$ 22,90 por grama.

Ontem	—
Desde 1º do mês	163.381.997
Total:	163.381.997

TITULOS

O movimento verificado de negocios ontem, no mercado de titulos, foi o seguinte:

VENDAS EFETUADAS ONTEM

Apolices gerais:	
61 Unif.	1000.
311 D. Emis. Nom ..	1000.
2045 Idem port.	800.
1 Idem	802.
5 Idem 1937	770.
4 Idem	775.
Caut.	780.
Obrigações:	
2 Tes.. 1930	1050.
244 Guerra Cr$ 100 .	80.
2000 Idem	80,5
21 Idem Cr$ 200 ..	161,5
37 Idem	161.
8 Idem Cr$ 500 .. .	415.
10 Idem	416.
131 Idem Cr$ 1000 .	850.
Estaduais:	
Apolices:	
111 Minas 7% pat. ..	970.
131 Minas 1ª série ..	185.
40 Idem	186.
85 Idem 2ª série ..	185.
325 Idem 3ª série ..	189.
27 Idem	188,5
15 Pernambuco	88.
50 E. Rio Elet. ..	1035.
20 E. Rio Cr$ 500 8%	510.
10 Rod. E. Rio	630.
9 S. Paulo	290.
90 Idem Unif.	1160.
Municipais:	
28 Emp. 1906 pt. ..	198.
15 Dec. 3264	200.
1053 Emp. 1931	199.
Municipais dos Estados:	
2 P. Alegre 3 1|2% ..	30.
Companhias:	
150 America Fabril de Cr$ 200	700.
55 Panair do Brasil de Cr$ 200	200.
600 Butia de Cr$ 100	143.
10 D. Bahia pt. de Cr$ 1000	510.
50 Gesia Esp. Santo Ind. e Agricola de Cr$ 200 C|o cupão 3	600.
200 F. e L. de Minas Gerais de Cr$ 200 port. ..	290.
500 Idem	289.
50 Ind. Bras. de Meias Ex|Div. Ord. de Cr$ 200	355.
60 Marvin Cr$ 200 .	560.
1 B. Mineira pt. de Cr$ 200	510.
75 Sid. Nacional de Cr$ 200	200.
Debentures:	
20 Cia.. C. Brahma Cr$ 1000 8%	1140.
Alvarás:	
D. Publica	
50 Apls. D. Emis. pt. C|1º de julho de 1941 e Seg. ..	950.
120 Apls. D. Emis. pt. Caut.	780.

CAFÉ

Esse mercado se revelou ontem, em condições firmes, verificando-se nova alta nas suas cotações que ficaram bem colocadas.

O tipo 7, passou a ser cotado na tabua ao preço de Cr$ 25,70 por 10 quilos e foram vendidas 1.664 sacas.

Fechou firme e bem colocado.

COTAÇÕES POR 10 QUILOS

	Cr$
Tipo 3	27.70
Tipo 4	27.29
Tipo 5	26.70
Tipo 6	26.20
Tipo 7	25.70
Tipo 8	25.20

PAUTA:

Estado de Minas: (Mensal):	
Café comum	2.80
Café fino	4.10
Estado do Rio: (Semanal):	
Café comum	2.20

MOVIMENTO ESTATISTICO

Entradas 5.481 desde o 1º de mês 49.335. Media 244.959 Media 6.123. Idem anos passados 390.801. Embarques, nada. Consumo local nada. Estoque 926.968 sacas.

MERCADO DE SANTOS

Funcionou nominal.

Entradas 40.543. Embarques nada. Passagem 20.051. Estoque 4.020. 225 sacas.

ALGODÃO

EM PERNAMBUCO

Mercado firme:

Cotações por 15 quilos: — Compradores: base 5. Matas, Cr$ 75,00; base 5, Sertão. .. Cr$ 80,00.

MOVIMENTO ESTATISTICO

Entradas nada. 1º de setembro. 2.106.275. Exportação nada. Existencia 4.326.721. Consumo local 56.000 quilos.

AÇUCAR

EM PERNAMBUCO

Funcionou estavel.

Cotações por 60 quilos: — Usinas de 1ª Cr$ 68,00. Refinado de 1ª, Cr$. 65,00. Cristal, Cr$ 60,00. Demerara, ... Cr$ 54,00 3ª Sorte. Cr$ 46,00. Somenos. Cr$ 48,00 e Mascavos. Cr$ 40,00.

MOVIMENTO ESTATISTICO

Entradas 4.164. 1ª de setembro. 4.582.869. Existencia 668.987. Consumo local. 900 Exportação 46.500 sacas.

MERCADO DE GENEROS

O mercado de generos alimenticios funcionou ontem com o seguinte movimento:

	Entr.	Saida
Feijão	1.050	450
Farinha . . .	—	145
Arroz	1.435	830
Charque . . .	—	—
Batatas . . .	—	—
Milho	—	125
Banha	—	100
Açucar . . .	7.133	1000
Manteiga . .	822	—
Gordura vegetal . .	—	—

CONCORRENCIAS

Foram anunciadas as seguintes:

Dia 11 — Serviço de Administração da Prefeitura, para compra de artigos diversos, vestuarios, calçados, chapéus, miudezas de armarinho. ferramentas e pertences, e moveis. (D. O. da Prefeitura de 2-8-44 pag. 5.226).

Dia 11 — Comissão de Aquisição de material para compra de utensilios. (D. O. da Prefeitura de 5-8-44 pag. 5.623).

Dia 11 — Secretaria Geral de Administração para compra de armario. (D. O. da Prefeitura de 5-8-44 pag. 5.623).

Dia 11 — Comissão Especial de compras para aquisição de artigos de asseio e limpesa. (D. O. da Prefeitura de 5-8-44 pag. 5.623).

Dia 11 — Serviço de Administração para compra de drogas, sobra de papelão. anestesio dentario, artigos diversos, material de expediente e desenho. drogas. produtos quimicos e farmaceuticos. (D. O. da Prefeitura de 5-8-44 pag 5.624).

MOVIMENTO AEREO

ESPERADOS

Porto Alegre — Panair .	11
São Paulo — Panair ..	11
São Paulo — Vasp	11
São Paulo — Vasp	11
São Paulo — Vasp	11
Buenos Aires — Panair	11
Miami — Panair	11
Porto Alegre — Vasp ..	11
Assuncion — Panair ..	11
Curitiba — C. do Sul ..	11
Uberaba — Panair	11
Curitiba — Vasp	11
Recife — C. do Sul ..	11

A SAIR

Porto Alegre — Panair .	11
São Paulo — Panair ..	11
São Paulo — Panair ..	11
São Paulo — Vasp	11
São Paulo — Vasp	11
São Paulo — Vasp	11
Miami — Panair	11
B. Aires — C. do Sul ..	11
Curitiba — C. do Sul ..	11
Uberaba — Panair	11
Fortaleza — C. do Sul	11

NA CENTRAL DO BRASIL

O diretor da Central do Brasil, major Alencastro Guimarães, promoveu os seguintes funcionarios:

Altamiro José de Araujo — Cicero Ferreira dos Reis — João José de Araujo — Luiz Augusto de Paula — Plinio de Carvalho — William Gomes — Ademistre Mariano Pereira — Argemiro Teixeira Leitão — David Gonçalves Chaves — Jorge Rodrigues de Araujo França — João Araujo — José Ruas — Manuel Dias Marques Junior — Francisco Luiz dos Santos — João Augusto dos Santos — Acacio da Conceição — Antonio Francisco da Silva — Francisco Saraiva — José de Ribamar Carvalho — Paulo Bastos Brasil — Valter dos Santos — Wilson Carvalho de Oliveira — Afonso Galego Barreira — Calixto Paiva — Didimo Torres — Josafá Nunes de Souza — José Francisco da Silva — Ladislau Rodrigues Passos — Odilon Castilho Vieira — Lindolfo Florencio de Oliveira — Floriano Pientznauer — Hermogenes Pereira Jacarandá — Jacinto Sabino — Jorge Sabola e Silva — João Antonio Garcia Carricondo — Joaquim Batista Sales — Joaquim Luiz da Silva — José Benedito Constancio — José Felix Barbosa — José Soares da Costa — José Verissimo — Luiz Pires Martins — Maria de Lourdes Pratagi Mendonça — Raimundo Barbosa — Saturnino Pereira dos Santos — Iracema Fagundes de Oliveira e José Candido Felicio.

— Foram admitidos na Central do Brasil os seguintes candidatos:

Esio Fialho de Souza — Heitor Ferreira Marques — Orlandino dos Santos — Otavio Junqueira — Francisco Vaz de Melo — Nestor Pereira — Oto Martins Barbosa e Sebastião dos Santos Ramos.

— O diretor da Central do Brasil removeu os seguintes funcionarios: Nilo Vieira de Souza, Pedro Jacinto Pereira Filho, para a Divisão do Centro. José Bento Rodrigues para o Departamento Rodoviario em Belo Horizonte Para a Divisão de Passageiros, Eduardo Augusto Soares. E os praticantes de escritorio de Almeida Santos e Iolanda Chaves Viana, da C.B.F. para o D. E. S.

— O major Alencastro Guimarães, diretor da Central do Brasil, concedeu licença aos seguintes funcionarios:

Albino Ramos de Almeida Junior — Alfredo Francisco do Nascimento — Altimenio de Azevedo Coutinho — Antonio Gomes — Benedito Gonçalves dos Santos — Cicero da Silva — Durval Augusto da Silva — Fabricio José Gomes — Heitor José da Silva — Irineu Medeiros dos Santos — Jaime de Souza Bastos — João Alves Machado — João Augusto de Oliveira — João Dias dos Santos — Joaquim Vicente Ferreira — José Graciano Filho — José Ribeiro Ozorio — José Mariano Rodrigues da Silva — Josias Vieira de Melo — Luiz Seno — Miguel Francisco Cizardo — Onofre Rosa — Salatiel Fernandes — Jorgina Pereira — Alfredo Egito da Silva — Alfredo Rodrigues dos Santos — Alcides Francisco de Paula — Arteriro dos Santos Vidal — Celia Morais Gonçalves — Diamantino Fontes Soares — Edesia Rosa Menezes —

RAIOS X

Exames radiologicos em residencia

Drs. Victor Côrtes e Renato Côrtes

Diariamente das 9 ás 12 e 14 ás 18 horas

R. Araujo Porto Alegre, 70-9.º andar

Tel. 22-5330

SOCIEDADE ANONIMA VIAGENS INTERNACIONAIS

Secção Bancaria

Carta Patente n.º 1760 de 20 de Maio de 1938

BALANCETE EM 31 DE JULHO DE 1944

ATIVO

	Cr$
Caixa	100.00
Correspondentes no Estrangeiro	48.337,90
Devedores Diversos	201.562,10
	250.000,00

PASSIVO

Capital	250.000,00

Rio de Janeiro, 10 de Agosto de 1944.

a) M. L. Widmer — Diretor Gerente

a) Marcos Naf — Contador

Ás Voltas Com a Carne Verde a População de Cruz Alta

CRUZ ALTA (Do correspondente) — Parecia resolvido o caso do abastecimento de carne com a entrada da Associação Rural no comercio. Agora, porem, surge um grave impasse. A firma Morais Melo, encontrando dificuldade em adquirir gado, apelou para o prefeito, que autorizou aquela firma a participar da cota da Associação Rural. O caso foi acaloradamente discutido em reunião da Associação, tendo sua diretoria resolvido retirar-se do mercado, fornecendo carne somente até o fim do mês. Nesse sentido foi enviado um telegrama ao interventor federal.

Atos do Chefe do Governo

Decretos Nas Pastas da Justiça, Educação, Agricultura, Fazenda, Guerra, Marinha, Trabalho e Viação

O Presidente da Republica assinou os seguintes decretos:

NA PASTA DA JUSTIÇA

Exonerando Adi Menezes Paiva e Cirene Silvino Ferreira, de datilografos, classe D.

Nomeando Ana Rosa Nunes de Oliveira e Aurea de Barros Tego, datilografos, classeD.

Aposentando Antenor Teodoro do Nascimento, guarda civil, classe G.

Concedendo aos tenentes-coroneis da Policia Militar do Distrito Federal, José Rodrigues de Morais e Jesuino Correia de Sá, o acrescimo de tantas vezes 5% sobre o saldo, quantos forem os anos de serviço excedentes de 35 anos até o limite de 25% sobre o referido soldo.

Concedendo reforma na Policia Militar do Distrito Federal: aos tenentes-coroneis José Rodrigues de Morais e Jesuino Correia de Sá, ao cabo de esquadra Claudionor Alves de Oliveira, ao cabo corrieiro Severino Manoel de Farias, ao musico de 3ª classe Vitor Marinho de Quadros e aos soldados Valdir Batista e Angelo Franco.

NA PASTA DA EDUCAÇÃO

Concedendo exoneração a Lourdes Estrela de zelador, classe D.

Nomeando Horacio Lemos Junior, escriturario, classe E.

NA PASTA DA AGRICULTURA

Nomeando: Francisca Grimaldi, Marieta de Oliveira Reis e Newton Ferreira Castelo, escriturarios, classe E; Benedito Paulo Alves e Wilson de Padua Paula, interinamente, engenheiros, classe J; e Rosa Vidal, interinamente, escriturario, classe E.

Exonerando Rubens Santos de Oliveira de professor, padrão I.

Concedendo exoneração a Manoel Casál Caminha de agronomo, classe H.

Removendo "ex-officio", no interesse da administração, Antonio de Oliveira, servente classe E, do Serviço de Estatistica da Produção para o Departamento Nacional da Produção Animal e Eleusa Pacheco de Araujo, escriturario, classe E, do Ministerio da Viação para o Ministerio da Agricultura.

NA PASTA DA FAZENDA

Exonerando Maria Dail Maia Espindola de escriturario, classe E.

Nomeando Mirtes Brasil Colares e Geraldo da Cruz Silva, escriturarios, classe E.

NA PASTA DA GUERRA

Tornando sem efeito o decreto que nomeou Geraldo da Cruz Silva, escriturario, classe E.

Exonerando Carlos Alberto de Melo, Ernani Dantas Emerenciano, Hesiodo Potes Vale, João de Deus de Albuquerque Trindade, João Gualberto da Fonseca, José Teodomiro de Holanda, Manoel Balbino de Barros, Nestor Matias de Araujo, Valdemir Caliepe Monteiro de Melo, Alcides Alves Ataide, Americo Jorge Clemente, Antonio Neves e Otilio Marques de Lima de escriturarios, classe E.

NA PASTA DA MARINHA

Tornando sem efeito o decreto que nomeou Horacio Lemos Junior, escriturario, classe E.

NA PASTA DO TRABALHO

Dispensando Benjamim Lobo de Farias, engenheiro, classe J e Felipe de Vasconcelos, pratico de engenharia, classe H, de representantes do Ministerio da Viação nos Conselhos da Delegacia do Trabalho Maritimo, respectivamente, nos portos de Florianopolis e Belem.

Designando Orlando de Oliveiro Goeldner e Inocencio Carlos de Oliveira Bentes, para representantes do Ministerio da Viação nos Conselhos das Delegacias do Trabalho Maritimo, respectivamente, nos portos de Florianopolis e Belem.

Designando Birigido Fernandes Tinoco procurador, padrão N, para membro do Conselho de Recursos da Propriedade Industrial.

Tornando sem efeito o decreto que nomeou Miguel Abu Merry interinamente, medico classe H.

Nomeando: — Evaldo Correia Lima — Luiz Gonçalves de Souza — Natanel Barbosa de Macedo e Silva e Reginaldo Lemos Santana, interinamente, economistas classe J; Jaci Brandão de Oliveira — Maria Perpétua de Barros — Vera Carneiro de Souza Lima — Geraldo Maria Brani — Ivone Andrade Menezes — Lair Teixeira Eulália do Nascimento — Eliete Xerez de Albuquerque — Marcela de Lima Meireles — Maria Cleide de Sá Medeiros — Maria do Nazaré Rebouças Lins — Zuleica de Alencar Araripe — Maria Emilia Silveira de Almeida Filha — Dagmar Maria da Silva — Elzia de Araujo Simões — Maria da Gloria de Moura — Maria José de Figueiredo — Henrique Brandão Filho — Irene de Souza e Silva — Maria Geralda de Almeida — Marta Clélia Orrico — Rute Soares — Zulma de Almeida Neves — Albertina de Clarelfont Seguin Dias — Oneide Gonçalves Lopes — Palmira de Souza Rodrigues — Maria das Graças e Silva — Irene da França Melo — Alberto Satrisky — Adenis Brufen — Ademar Cavalcante Silva — Cordelia Viana — Ilmisse Sandes Canuto — Judite Barbosa Silva — Leonida Dias Cardoso — Sidrach Nobrega de Oliveira — Catarina Ester Digiacomo — Maria de Lourdes Pereira — Alice Gomes Parente — Ana Maria Schossoland — Cora Marinho de Azevedo — Cremilda Vieira Lessa — Dalila Amaral Machado — Felicina Pior — Helena Couri — Irai Almira de Oliveira — Maria Resende — Marina Backhenser Millet — Mario Lopes Silverio — Nair Manhani — Osiris Lodeiro — Rubens Domecildes — Zelia Nobrega de Azevedo — Zuleica Ribeiro Bueno — José de Alencar e Regina Oliveira datilografos, classe D.

NA PASTA DA VIAÇÃO

Aposentando Edgar Marques de Carvalho no cargo de carteiro, classe C.

OUTROS DECRETOS

O presidente da Republica assinou, ainda, os seguintes decretos:

Abrindo o crédito especial de Cr$ 68.000,00 para a aquisição de um automovel pela Comissão Central de Requisições.

Abrindo, no Ministério da Agricultura, o crédito especial de Cr$ 12.000,00 para pagamento de salarios devidos a Whittlesey Tibiriçá.

Autorizando o prefeito do Distrito Federal a isentar de pagamento do imposto territorial os lotes de terreno de propriedade da Matriz de São João Batista onde será contsruido o Patronato das Crianças Pobres de São João Batista.

Transferindo para tabela de extranumerario mensalista da Divisão de Organização Hospitalar uma função de auxiliar de escritorio da Divisão de Pessoal do Ministério da Educação e alterando as tabelas de mensalista da Diretoria Regional do Amazonas e Acre do Departamento de Correios e Telegrafos, do Instituto Nacional de Surdos Mudos, do Instituto de Fomentação e do serviço de Meteorologia.

Dr. Newton Motta

Medico

GINECOLOGIA — OPERAÇÕES — PARTOS

Consultorio: — AV RIO BRANCO 108 s-502

TEL. 42-2171

(Ed. Martinelli)

2as., 4as. 6as. — 9 ás 12

Joaquim dos Santos Guimarães

(FALECIMENTO)

GRACINDA ALBUQUERQUE GUIMARÃES, filhos, genros e neta, participam o falecimento do seu amantissimo esposo, querido pai, sogro e avô, e convidam para assistirem ao seu sepultamento, hoje, dia 11, no cemiterio de São João Batista, saindo o feretro, ás 10 horas, de sua residencia á Avenida da Tijuca ,636 (Alto da Boa Vista).

Joaquim dos Santos Guimarães

(FALECIMENTO)

J. DOS SANTOS GUIMARÃES & CIA. LTDA. cumprem o doloroso dever de comunicar o falecimento de seu grande Chefe e Amigo JOAQUIM DOS SANTOS GUIMARÃES e convidam para assistirem ao seu sepultamento hoje, dia 11, saindo o feretro ás 10 horas, da Avenida Tijuca, 636 (Alto da Boa Vista) para o cemiterio de São João Batista.

Joaquim dos Santos Guimarães

(FALECIMENTO)

DR. ILDEFONSO MASCARENHAS DA SILVA cumpre o doloroso dever de comunicar o falecimento do grande e querido Amigo e socio JOAQUIM DOS SANTOS GUIMARÃES, convidando os seus amigos para assistirem seu sepultamento, que será realizado hoje, dia 11, no cemiterio de São João Batista, saindo o feretro da Avenida Tijuca, 636 (Alto da Boa Vista), ás 10 horas.

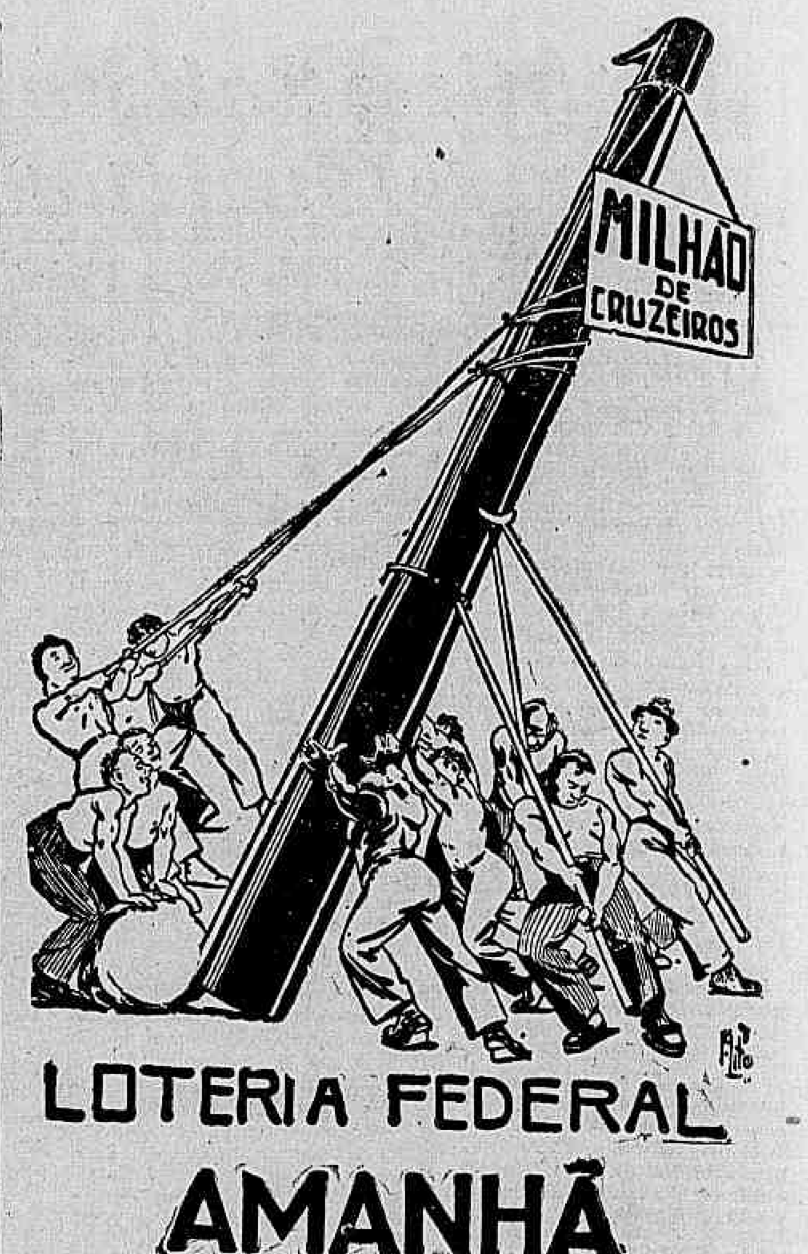

Mais Extranumerarios Para a Prefeitura

ADMITIDOS PARA AS SECRETARIAS GERAIS VIAÇÃO E EDUCAÇÃO

Devidamente autorizada pelo prefeito, a Secretaria Geral de Administração mandou incluir nos quadros de extranumerarios da Prefeitura para as Secretarias abaixo, os seguintes candidatos:

Secretaria Geral de Viação — Trabalhadores: Adriano Miguel — Alzemiro de Souza — Antonio Machado Rosa — Armando Candido Cardoso — Ari José dos Santos — Antonio Quinhones — Alberto Dias Marques — Claudionor de Moura Rodrigues — Ezberaldo Rosa — Esmeraldino Lopes de Souza — José Satiro Alves — José Jacomo de Aguiar — José Antonio da Silva — Mozart Martins — Manuel Lourenço da Silva — Joaquim Pereira dos Santos — Otavio de Oliveira.

Secretaria Geral de Educação — Trabalhadores: Alberto de Carvalho — Alvaro Ferreira da Fonseca — Antonio Gonçalves Rios — Adelardo Acioli Pereira Franco — Artur da Silva Nunes — Alvaro do Sacramento — Antenor de Freitas Aguiar — Benedito Machado — Edgar Albuquerque — Edir Machado da Rocha — Ernesto Calisto — Ernesto José de Souza Filho — Geraldo Lourenço do Carmo — Gregorio Alves de Barros — Jaime Pereira da Silva — João Batista Belmiro Céa — João Batista Braga — José Rodrigues da Silva — Julio dos Prazeres — Hilton Glicerio do Espirito Santo — Oscar Cesar Pinto — Oto Ventura — Pascoal Jorge — Porfirio Alves Fontes — Sebastião de Almeida e Silva — Venancio Manuel Antonio — Valdemar Suzano de Oliveira — Valter Fabricio.

TEATRO MUNICIPAL

Temporada Oficial da Prefeitura

Organizador Geral M.º SILVIO PIERGILI

HOJE, 6.ª-feira — ás 21 hs. em ponto

4.ª RECITA DE ASSINATURA DE GALA

MADAME BUTTERFLY

Opera em 3 atos de PUCCINI

VIOLETA COELHO NETO DE FREITAS, VERA ELTZOVA, CHARLES KULLMAN, SILVIO VIEIRA, LENA M. DE BARROS, ARNALDO PESCUMA, GUILHERME DAMIANO, JOSE' PERROTA, MARIO VERONESI. — Regente: EDOARDO GUARNIERI. — Maestro de Coro: SANTIAGO GUERRA —

Bilhetes á venda — Preços do costume

Nas recitas de gala o traje de rigor é obrigatorio nas Frisas, Camarotes, Poltronas e nas tres primeiras filas dos Balcões Nobres, sendo proibido ás Senhoras, conservarem o chapéu na cabeça durante o espetaculo.

As 5.ª e 6.ª recitas de Assinatura de Gala terão lugar, respectivamente na quarta a sexta-feira da semana proxima.

AMANHA — SABADO, 12 VESPERAL, A'S 17 HORAS

Despedida de

BOROVSKY

Com programa excepcional em que figuram, entre outras, as seguintes obras: BACH Concerto em ré men. para piano e orquestra de cordas, e STRAWINSKY. Suite de "Petrouchka"

Bilhetes á venda — Frisas e Camarotes, Cr$ 175,00; Poltronas, Cr$ 35,00; Balcões Nobres Cr$ 30,00; Balcões, Cr$ 20,00; Galerias, Cr$ 15,00 — Selo á parte

AMANHA — SABADO — 12, ás 21 horas — SABADO

2.ª RECITA DA ASSINATURA DOS SABADOS

ultima representação da opera

CARMEN

Opera em 4 atos de BIZET

Com JENNIE TOUREL, OLGA NOBRE, CHARLES KULLMAN, DANIEL DUNO, GHITA TAGHI, LENA MONTEIRO DE BARROS, BRUNO MAGNAVITA, GUILHERME DAMIANO, ROBERTO GALENO. — Regentes: ERNEST MELICH. — Maestro de Côro: SANTIAGO GUERRA — Regisseur: MARIO GIROTTI — Dansas: Pelo Corpo de Baile — Coreografia de YUCO LINDBERG

PREÇOS REDUZIDOS

Preços avulsos: Frisas e Camarotes Cr$ 300,00; Poltronas Cr$ 50,00; Balcões Nobres A, B e C, Cr$ 40,00; Idem, outras filas, Cr$ 30,00; Balcões A, B e C, Cr$ 35,00; idem, outras filas, Cr$ 30,00; Galerias A e B Cr$ 30,00; idem, outras filas, Cr$ 25,00: Selo á parte.

E' proibido ás senhoras permanecerem na platéia com chapéu na cabeça durante o espetaculo

DOMINGO — 13, ás 16 horas

2.ª VESPERAL DE ASSINATURA

FALSTAFF

com os mesmos interpretes da 1.ª representação

BILHETES A' VENDA — PREÇOS DO COSTUME

ESPORTES

O MADUREIRA CONTRA O ÁRBITRO DURVAL CALDEIRA

A Contradição Tricolor

No Boletim oficial do Fluminense, em seu numero de aniversario, encontramos um topico de referencias á imprensa, do qual, em parte discordamos. N seu inicio a direção do grande clube afirma o quanto deve "á imprensa, sua grande amiga, que têm tido uma grande parte nas suas realizações". Mais adiante diz: "e o Fluminense se orgulha de ser um clube que tudo faz para facilitar o trabalho da imprensa esportiva brasileira".

Quanto áquele primeiro trecho, acima transcrito, concordamos e os fatos provam que nós — a imprensa — temos sido não sómente "uma grande amiga do Fluminense", ajudando-o a se tornar grande e invejavel, mas a todos os clubes em geral, cujo progresso, grandeza e esplendor foram conquistados á custa do nosso esforço. Quanto, porém ao segundo trecho acima, tambem transcrito, discordamos. E discordamos porque não representa a verdade dos fatos.

Diz o tricolor que o "Fluminense se orgulha de ser um clube que tudo faz para facilitar o trabalho da imprensa esportiva". O que chamaria o Fluminense facilitar o trabalho da imprensa?... Será por acaso facilitar nossa tarefa, colocar três porteiros, para fazer revista no nosso permanente? Será facilitar o trabalho da imprensa, nos colocar num lugar em que antes de lá chegarmos, temos de incomodar os socios do clube — algumas vezes senhoras — que com justos motivos se queixam e dizem o que bem querem e entendem, quando solicitamos licença para atravessarmos o caminho... Será ainda facilitar o nosso trabalho, nos deixar á chuva, quando chove em dias de jogo? Será facilitar o nosso trabalho, impedir que dois cronistas tenham ingresso no clube, quando se realizam duas competições distintas — uma de natação e outra, por exemplo, a de futebol, — na mesma noite, no mesmo estadio tricolor?... E será por acaso, reconhecer o muito que temos feito pelo clube, não se estender a consideração que outros clubes têm para com a imprensa, dando permissão que o cartão esportivo dê livre ingresso ao jornalista esportivo nas suas festas sociais?...

Não! Decididamente, não! Nossa tarefa de bem servir ao Fluminense é sempre dificultada e nunca bem compensada. Volta e meia um cronista é barrado no portão do tricolor. Mesmo quando acompanhado de uma senhora, conforme ha meses aconteceu com um nosso colega da "A Noite"... E' preciso que digamos isso. E' preciso que os dirigentes tricolores saibam, mais uma vez, que não recebemos do grande clube aquela distinção tão elegantemente alegada em nota oficial do clube. Esse fato, aliás é do conhecimento do clube. Porque cada vez que um novo presidente toma posse e convida a imprensa para dizer do que precisa para ter a "sua tarefa facilitada", nós temos dito de viva voz, o que nos falta, sem no entanto até hoje, sermos atendidos...

Como se vê, nada nos é facilitado pelo Fluminense, para o cumprimento da nossa ardua missão. E além de tudo, ainda o grande clube se julga com o direito de exigir da imprensa livre, que não se noticie ou se critique as violencias de um Raul Rodriguez, e, que ao contrario deve se dizer que tal moço procede com elegancia, quando outra coisa não fez se não agredir, atemorizar o adversario, com um jogo que nos recorda os velhos tempos de Aragão — que o Fluminense pleiteou exclusão por ser violento, — de Cozinheiro e muitos outros elementos que não deixamos, destas mesmas colunas de criticar.

Não! Entre o nosso dever de bem informar o publico, e a vontade do Fluminense, preferimos certamente, ficar com aquele, que é nosso dever sagrado, e motivo de nossa real existencia. Por isso repelimos com todas as forças de nossa independencia o ultimatum que o gremio de Alvaro Chaves endereçou, talvez precipitadamente, á imprensa, através da nota oficial, que por questão de elegancia e etica profissional publicamos na integra.

E' o que se pode dizer, uma contradição flagrante!...

HELENICO

Será Ouvido Pelo Tribunal de Penas o Treinador do Bonsucesso

Esteve reunido ontem, o Tribunal de Penas, da Federação Metropolitana de Futebol. Foram apreciados varios casos, sendo os dois mais importantes adiados para a reunião, marcada para quinta-feira próxima.

O CASO MADUREIRA-DURVAL CALDEIRA

O Madureira enviou uma representação contra o juiz Durval Caldeira que dirigiu o seu jogo de profissionais com o Flamengo.

A pedido do relator do processo, dr. Maris e Barros, o caso foi adiado para a próxima reunião.

SERA OUVIDO O TREINADOR GERSON COUTINHO

Apreciando uma entrevista atribuida ao treinador Gerson Coutinho, do Bonsucesso e julgada ofensiva pelo Fluminense, o tribunal resolveu ouvir o referido preparador, ficando o processo sem solução até a próxima reunião. O Bonsucesso enviou um oficio á F.M.F. elogiando o Fluminense e, salientando que o jornalista que redigira a aludida entrevista, dada pelo telefone, talvez não tivesse interpretado bem as palavras do sr. Gerson Coutinho.

SUSPENSO OSCAR

O médio Oscar, profissional do América, foi suspenso por 10 dias, em virtude de ter desrespeitado autoridades da entidade, num dos ultimos jogos em que os rubros tomaram parte.

Amoacy de Niemeyer

TRATA

CASAMENTO,
CERTIFICADO MILITAR
CARTEIRA DE IDENTIDADE
CERTIDÃO DE NASCIMENTO
LEGALIZAÇÃO DE ESTRANGEIROS

AV. MARECHAL FLORIANO, 154, SOB.
— Tel.: 43-2703 —
RUA SIQUEIRA CAMPOS, 69
— Tel.: 27-0763 —

Triunfou Novamente Segura Cano

NOVA YORK, 10 (U.P.) — A segunda rodada do Campeonato de Tenis do Leste foi disputada hoje no campo de Cesped. Segura Cano venceu Gilbert Hall na prova individual para cavalheiros, pelo score de 6|2, 6|2.

Alison Danzig, cronista do "New York Times", diz que Billy Talbert será provavelmente o mais serio adversario de Segura Cano nesse campeonato, embora Segura Cano já tenha derrotado Talbert por varias vezes.

Noticias da F. M. F.

O Madureira cientificou a entidade que se interessa pela renovação do contrato de Jorge Esteves.

— O arbitro Carlos Gomes Potengi foi licenciado por tempo indeterminado.

— O Bonsucesso notificou que o dr. Murilo Bretas assumiu a chefia do seu Departamento Médico.

YATCHING

O Inicio da Temporada de Vela

UM ALMOÇO A' IMPRENSA, AMANHÃ

A diretoria do Iate Clube do Rio de Janeiro cumprindo á risca a sua promessa de manter sempre um contacto afetivo com a imprensa vem de convidar, indistintamente, para um grande almoço que sua diretoria vai oferecer amanhã, ás 12 horas, á imprensa esportiva carioca, como comemoração ao inicio da temporada da vela, que será iniciada amanhã.

BASKETBALL

Promete Constituir Um Soberbo Espetáculo a Contenda de Hoje — Botafogo x Vasco

Deverá constituir um grande espetáculo desportivo o choque do campeonato carioca de basketball a ser travado hoje á noite na quadra do Leme entre as representações do Botafogo e Vasco. Tudo faz crer que será dado a assistir um dos mais empolgantes choques cestobolisticos até então efetuados nesta capital, dai a enorme expectativa em torno deste confronto, cujo resultado servirá para indicar a equipe com maiores possibilidades em conquistar o almejado cetro de campeão. Dotados de forças iguais, e apresentando-se tecnicamente bem preparados para desenvolverem boa performance, botafoguenses e cruzmaltinos estão credenciados para garantir o êxito da noitada de hoje. Sem duvida a luta revestir-se-á de sensacionalismo, notando-se que quer os bi-campeões como os vascainos aguardam o momento do cotejo na expectativa de detalharem o máximo para assegurarem a vitoria final. Certos de que necessitarão empregar o máximo dos esforços, reconhecendo o valor e a eficiencia do conjunto antagonista, os "five" do Botafogo e do Vasco no decorrer desta semana apuraram devidamente a sua forma técnica e fisica aprontando-se para cumprirem convincente atuação.

QUEM VENCERA?

Um dos fatores que mais estão contribuindo para o sensacionalismo desta peleja é o fato de confrontarem-se dois quadros de forças iguais. Não há duvida de que o prelio oferecerá um desenvolvimento igual, residindo o grande interesse de todos em se saber qual a equipe que garantirá no final uma contagem favoravel.

As opiniões em geral se divergem, devendo-se acentuar que o grande choque não apresenta favoritos.

Tanto pode vencer o Botafogo como o Vasco da Gama.

VALORES EM AÇÃO

Os que acorrerem á quadra da avenida Princesa Isabel terão o ensejo de assistir a um desfile de ases do basketball metropolitano. De um lado envergando a camiseta alvi-negra, estarão Guilherme, Herme, Afonso, Evora, Italo, e de outro Adilio, Cleto, Alfredo e Orlando, cracks de reconhecido valor técnico.

Possivelmente, hoje deverá estrear no conjunto do Botafogo o norte-americano Solmer, que há muito vem treinando sob a direção de Toko Renan Soares, Solmer, oficialmente, já se encontra em condições de atuar.

HAROLDO OEST NA ARBITRAGEM

Atuará no controle do importante match entre vascainos e botafoguenses o consagrado árbitro Haroldo Oest. A presença do juiz numero um do continente constituirá uma garantia para o desenvolvimento normal da peleja. Haroldo Oest contará com a colaboração de Rubem Pimentel Céia. Na mesa funcionarão: delegado — Carlos Brandão, apontador; Ismael Ribeiro e cronometrista — Julio Meireles.

SERA IRRADIADO

Uma emissora local a exemplo do que fez no campeonato brasileiro de basketball irradiará diretamente do rink do Botafogo o grande jogo de logo mais.

OS MATCHES COMPLEMENTARES

A rodada cestobolistica de hoje será completada com a realização dos seguintes jogos:

AMERICA F. C. x FLUMINENSE F. C. — Quadra da rua Campos Sales.

Delegado, Carlos Brandão de Souza; árbitro, Afonso Lefever; fiscal, Mario de Almeida Santos; apontador Ismael Ribeiro Machado; cronometrista Julio Meireles.

CLUBE DOS ALIADOS x TIJUCA F. C. — Quadra da rua Ferreira Borges — Campo Grande.

Delegado, Abel de Figueiredo; árbitro, Aladino Astuto fiscal, Nelson Souza Carvalho; apontador, Mario Pizzari; cronometrista, José Guló Filho.

REMO

Prometem Sensações Inéditas as Regatas de Domingo

Na manhã do proximo domingo, no Saco de S. Francisco, a Federação Metropolitana de Remo, com o patrocinio do Grupo de Regatas Gragoatá, promoverá mais uma Regata do corrente ano, onde serão disputadas seis provas classicas: Cte. Ernani do Amaral Peixoto, Governador Benedito Valadares, Prefeitura Municipal de Niteroi, Departamento de Educação Fisica da Marinha e Montevideu Rowing Club.

O Vasco da Gama não só foi o clube que maior numero de barcos inscreveu, como o que ostenta melhor preparo. Em consequencia o Vasco é apontado com justa razão como favorito da regata.

E' seu mais forte concorrente. Analdo Costa confia em seus remadores que estão sendo otimamente preparados pelo técnico Keller. O Flamengo aspira levantar a Regata. Tambem o Natação, Guanabara, Botafogo e Gragoatá e o Icarai apresentarão otimas guarnições, e qualquer deles, bafejado pela sorte, poderá vencer o interessante certame. Quanto aos demais aspiram vitorias em determinadas provas, já que pelo numero de conjuntos torna-se dificil a vitoria coletiva.

AS PROVAS DE ESTREANTES

Serão disputados 3 pareos de estreantes, yoles a 2, a 4, e a 8 remos. Delas destaca-se a de yoles a 4 remos — honra — "Classica Cte. Ernani do Amaral Peixoto".

Habitualmente os clubes de Niteroi se preparam cuidadosamente para a mesma. Este ano, não fugindo á regra, o Gragoatá, que correrá com 2 barcos excelentemente preparados, procurará alcançar a desejada vitoria. O Natação, S. Cristovão, Botafogo, Internacional e Vasco, entretanto, tudo farão para levarem a palma da vitoria, dai entrever-se renhido e sensacional confronto.

YOLE A 8 REMOS

O conjunto do Guanabara, vencedor da Prova de Honra Dr. Getulio Vargas, na Regata da Pampulha, é a favorita dos entendidos, tendo, porem, no Vasco um temivel adversario, capaz mesmo de surpreender.

O pareo de abertura das regatas é o de yole a dois remos.

O Botafogo Lutará Pela Rehabilitação

LAIDLAW - LARANJEIRA. A NOVA ZAGA ALVI - NEGRA

Em exercicio de preparação para fazer frente ao Vasco, treinou na tarde de ontem o quadro do Botafogo.

As ações foram bastante movimentadas e a nova zaga Laidlaw e Laranjeiras esteve muito segura. Ao contrario do que se esperava, foi conservada a mesma linha media que jogou em Niteroi e no ataque, apenas se notou a ausencia de Heleno.

O placard foi de 6 x 1, goals de Gutemberg (3), Valsechi (2) e Lula, os dos vencedores, e Rui adquiriu o ponto dos vencidos.

As equipes foram estas:

TITULARES: Ari; Laidlaw e Laranjeiras; Ivan, Papeti e Negrinhão; Lula, Geninho, Gutemberg, Valsechi e Franquito.

RESERVAS: Osvaldo; Hernandez e Danilo; Valdemar, Braz e Marcelo; Cidinho, Valdemar, Galego, Rui e Reginaldo.

Rescindido o Contrato de Tadeu

BUENOS AIRES, 10 (A.P.) — O clube Independientes rescindiu o contrato do guardião Tadheu Boguszewsky.

Tudo Em Paz Entre Domingos e o Corintians

S. PAULO, 10 (Press Parga) — Nos meios corintianos desmente-se categoricamente as noticias divulgadas sobre novos desentendimentos entre Domingos da Guia e o técnico Tiger, assegurando-se que o grande zagueiro treinará amanhã, afim de jogar, domingo proximo, contra o SPR.

Tenistas Argentinos Exibir-se-ão Em São Paulo

S. PAULO, 10 (Press Parga) — São esperados, amanhã nesta capital, os famosos tenistas argentinos Augusto Zappa, Haroldo Weiss Maria Teran Weis e Feliza Piedrola, que realizarão uma temporada em São Paulo e em Santos

DOENÇAS ANO RETAIS E DOS INTESTINOS
Dr. Lauro Sodré Borges
Av. R. Branco 108, 4.º and. s/406
TEL. 42-4738

TURFE

A Proxima Sabatina

1º pareo — 1.600 metros — A's 13.50 horas — .. .. .. — Cr$ 10.000,00.

Grupo	Nº	Animal	Ks.
1	1	Xingador	53
2	2	Condoreira	49
3	3	Quissamã	48
	4	Bucachiry	48
4	5	Itaba	48
	6	Fiel	48

2º pareo — 1.500 metros — A's 14.20 horas — .. .. .. — Cr$ 15.000,00.

Grupo	Nº	Animal	Ks.
1	1	Ermitão	56
	2	Pirapora	54
2	3	Erriga	54
	4	Boninota	54
3	5	Pica-pau	56
	6	Rangers	56
4	7	Rubro Negro	56
	8	Maria Tereza	54

3º pareo — 1.200 metros — A's 14.50 horas — .. .. .. — Cr$ 15.000,00.

Grupo	Nº	Animal	Ks.
1	1	Eglanto	56
2	2	Rafles	56
3	3	Rioili	56
4	4	Diogo	56
	5	Buenopolis	56

4º pareo — 1.400 metros — A's 15.25 horas — .. .. .. — Cr$ 12.000,00.

Grupo	Nº	Animal	Ks.
1	1	Brasil	54
	2	Cururipe	50
2	3	Amôra	52
	4	Kemal	48
	5	Conselho	51
3	6	Ocelera	51
	7	Exu'	52
	8	Carôcho	54
4	9	Botucatu'	48
	10	Apis	43
	11	Caxton	54

5º pareo — 1.000 metros — Pista de grama — A's 16,00 horas — Cr$ 20.000,00 — Betting.

Grupo	Nº	Animal	Ks.
1	1	Farrusca	55
	"	Zaragata	55
	2	Florista	55
2	3	Hungria	55
	4	Figurona	55
	5	Desquitada	55
3	6	Bandoleira	55
	7	Rocanora	55
	8	Mardencia	55
4	9	Fragata	55
	10	Grey Lady	55
	"	Sanguenolth	55

6º pareo — 1.200 metros — A's 16.35 horas — .. .. .. — Cr$ 10.000,00 — Betting.

Grupo	Nº	Animal	Ks.
1	1	Concordancia	54
	"	Curaçáu	52
	2	Salvo	52
	3	Blanca	49
2	4	Marajá	54
	5	Madame Curie	54
	6	La Marne	48
	7	Sarué	48
3	8	Partout	48
	9	Pomito	18
	10	Platão	48
	11	Helen Wills	54
4	12	Penca	48
	13	Floripon	54
	14	Relampago	56
	"	Kubelik	48

7º pareo — 1.600 metros — A's 17.10 horas — .. .. .. — Cr$ 12.000,00 — Betting.

Grupo	Nº	Animal	Ks.
1	1	Panduro	56
	2	Sardoal	58
	3	San Michel	49
2	4	Pertinaz	51
	5	Mate	52
3	6	Timbó	52
	7	Charo	48
	8	Pepet	50
4	9	Entredós	52
	"	Cuéra	54

Sessões
PASSATEMPO
CAPITOLIO
CINELANDIA - FONE 22-6788
O ESPETÁCULO COMEÇA QUANDO VOCÊ CHEGA!
HOJE
A PARTIR DE MEIO DIA
"MINHA MULHER É UM ANJO"
ESTUPENDA COMEDIA, com ALLEN JENKINS
"O TESOURO FANTASMA" UMA MINIATURA CURIOSISSIMA
"O MISTERIO DO QUEIJO" DESENHO
CAPTURA DE SAINT LO NA NORMANDIA POR FORÇAS AMERICANAS!
Resistencia ao torpedo aéreo na Inglaterra!
GOERING E HIMMLER APARECEM EM UM FILME CAPTURADO AOS NAZISTAS
AOS DOMINGOS
Sessões a partir das 9,30

VARIAS

MUDARAM DE PENSÃO

Os animais Partout e Papagay mudaram ontem de cocheiras.

Esses parelheiros foram transferidos dos cuidados do entraineur Mario de Almeida para os de Jorge Burioni.

MUDARAM DE COCHEIRAS

A egua Condoreira e outros dois animais pertencentes ao sr. L. Vecenia mudaram ontem de cocheiras.

Esses parelheiros foram confiados aos cuidados do entraineur Loreto A. Gomez.

AGORA COM ILIDIO

O cavallo Diogo está agora alojado em outras cocheiras.

Esse nacional foi entregue aos cuidados do entraineur Elidio Gusso.

NAO CORRERA'

Ao que nos informaram ontem, a egua Modesta não tomará parte no Classico "Rafael de Barros", de domingo proximo.

A pensionista do entraineur Francisco Barroso apresentou-se sentida após o seu exercicio.

CLASSICO "RAFAEL DE BARROS"

Montarias provaveis

São as seguintes as montarias provaveis do Classico "Rafael de Barros":

Animal	Jockey	Quilos
Nã Adela	J. Canales	58
Argentina	G. Costa	58
Muluya	R. Freitas	57
Nutria	O. Ulloa	58
Estela	H. Soares	51
Eleita	X X	53
Duchka	L. Gonzalez	59
Modesta	N/C	58

OS TRABALHOS DE ONTEM

Exercitaram-se na manhã de ontem, na pista de areia da Gavea os seguintes animais:

Grey Lady (J. Mesquita), Sanguenolth (Jorge) 360 em 21 4|5. Venceu Grey Lady.

Relampago (Expedito), 360 em 22

Pertinaz (P. Vaz), 700 em 47 suave.

Entredós (Ullôa) 700 em 44.

Mate (Geraldo), 600 ms. 30 3|5.

Gondoleir (Ullôa) 800 em 52.

Sardoal (lad), Riodil (Canales (lad)) em 43 2|5 Ganhou o primeiro

San Michel (Osmani), 800 em 51 2|5.

Panduro (Geraldo), 600 em 3".

Charo (R. Silva) 360 em 22

Blanca (Reduzino), 600 em 35 3|5.

[illegible] (Ullôa) 700 em 44.

Dorica (Martins), 600 em 38 3|5.

Godiva (Valdir), 360 em 24 3|5.

Frú-Frú (Martins), Entredós (Ullôa), 700 em 44. Venceu o tordilho.

Pertinaz (P. Vaz) 700 em 47 suave.

Grey Lady (Mesquita), 360 em 21 4|5.

REGRESSOU A S. PAULO

Regressaram ante-ontem á capital bandeirante os nossos colegas Julio Barreto, Guilherme Godoy e Herminio Pereira Del Rio destacados elementos da cronica turfista de S. Paulo, que aqui, vieram assistir á disputa do Grande Premio Brasil.

Ao botafora dos prezados confrades compareceram quase todos os cronistas de turf e varios amigos.

A Reunião de Domingo

1º pareo — 1.000 metros — A's 12.50 horas — .. .. .. — Cr$ 20.000,00.

Grupo	Nº	Animal	Ks.
1	1	Alcatraz	55
	2	Piccadilly	55
2	3	Marciano	55
	4	Pachá	55
3	5	Trenól	55
	6	Expoente	55
4	7	Cajubi	55

2º pareo — 1.000 metros — A's 13.20 horas — .. .. .. — Cr$ 20.000,00.

Grupo	Nº	Animal	Ks.
1	1	Flor do Campo	53
	2	Hesiodo	55
2	3	Irtaga	53
	4	Negra	53
3	5	Fala	53
	6	Itinerario	55
4	"	Maryland	53

3º pareo — 1.400 metros — A's 13.50 horas — .. .. .. — Cr$ 15.000,00.

Grupo	Nº	Animal	Ks.
1	1	Andante	55
	2	Marrocos	55
2	3	Morena Clara	53
	4	Flossy	53
3	5	Balandra	53
	6	Matapiruma	53
4	7	Sugestiva	53

4º pareo — 1.600 metros — A's 14.20 horas — .. .. .. — Cr$ 15.000,00.

Grupo	Nº	Animal	Ks.
1	1	Rockmoy	60
2	2	Elmo	54
3	3	Tambiu'	55
4	4	Spitfire	55
	5	Tibiri	50

5º pareo — 1.200 metros — A's 14.50 horas — .. .. .. — Cr$ 15.000,00.

Grupo	Nº	Animal	Ks.
1	1	Dengo	50
	2	Asalfo	54
2	3	Relincho	48
	4	Dorica	52
3	5	Ciria	50
	6	Fatima	50
4	7	Mirai	50

6º pareo — 1.200 metros — A's 15.25 horas — .. .. .. — Cr$ 15.000,00 — Betting.

Grupo	Nº	Animal	Ks.
1	1	Gelsa	56
	2	Eldora	56
	3	Iséia	56
2	4	Arataca	56
	5	Missa Royal	55
	6	Véga	55
3	7	Ellipse	56
	8	Godiva	56
	9	Quinota	56
4	10	Limpa	56
	11	Dilá	56
	12	Negrita	56
	"	Saltarela	56

7º pareo — 1.400 metros — A's 16,00 horas — .. .. .. — Cr$ 12.000,00 — Betting.

Grupo	Nº	Animal	Ks.
1	1	Timbu'	54
	2	Emburi	50
2	3	Paredro	54
	4	Air Force	48
3	5	Marujo	53
	6	Tupaciguara	50
4	7	Fair	48
	8	Patriota	54

8º pareo — Premio Classico "Rafael de Barros" — 1.600 metros — A's 16.35 horas — Cr$ 40.000,00 — Betting.

Grupo	Nº	Animal	Ks.
1	1	Nã Adela	58
	2	Argentina	58
2	3	Modesta	58
	4	Muluya	57
3	5	Nutria	58
	6	Estela	53
4	"	Eleita	51
	"	Duchka	59

9º pareo — 1.800 metros — A's 17.10 horas — .. .. .. — Cr$ 15.000,00 — Handicap.

Grupo	Nº	Animal	Ks.
1	1	Mochuelo	50
2	2	Salmon	56
	3	Trovão	52
3	4	Rezongo	52
	5	Rio Casca	50
4	6	Presuntuoso	48

Concurso Para a Caixa Economica

Ordenado inicial: 1.000,00. Aulas lecionadas por funcionarios da propria Caixa. Matriculas abertas. Aulas diarias de 8 ás 10 horas informações á rua da Quitanda 20-2.º andar sala 201, das 15 ás 17 horas.

Os Açougueiros de Santos Prejudicam a População

CARNE COM OSSO A CINCO CRUZEIROS O QUILO

SANTOS (Do correspondente) — A "Tribuna" realizou uma reportagem sobre o tabelamento da carne nesta cidade. Segundo esse jornal os marchantes estão prejudicando o publico, vendendo carne de qualquer qualidade a cinco cruzeiros o quilo. A população santista desde o dia primeiro deste mês vem comendo carne congelada. Mesmo sob o regime de cotas, os retalhistas não recebem o produto de acordo com as encomendas. Tais irregularidades estão provocando um grande descontentamento.

DEPOIS DE UM
Grande Premio Brasil
Só um grande "betting-duplo" com uma acumulação de quase cento e vinte mil cruzeiros que se elevará certamente a mais de
Cr$ 300.000,00
Note bem: a ficada do "betting Jockey-Club" é de cerca de vinte mil cruzeiros
Façam "bettings" somente na Sede ou no
Hipódromo Brasileiro

NÚMERO AVULSO
40 Centavos

Diario Carioca

EDIÇÃO DE HOJE
10 Páginas

ANO XVII — RIO DE JANEIRO — SEXTA-FEIRA, 11 DE AGOSTO DE 1944 — N. 4.956

INTENSIFICANDO AS OPERAÇÕES NA CAMPANHA DA ITÁLIA

Os Aliados Expulsam os Alemães do Rio Arno

'MONTY' PROVOCA PANICO...

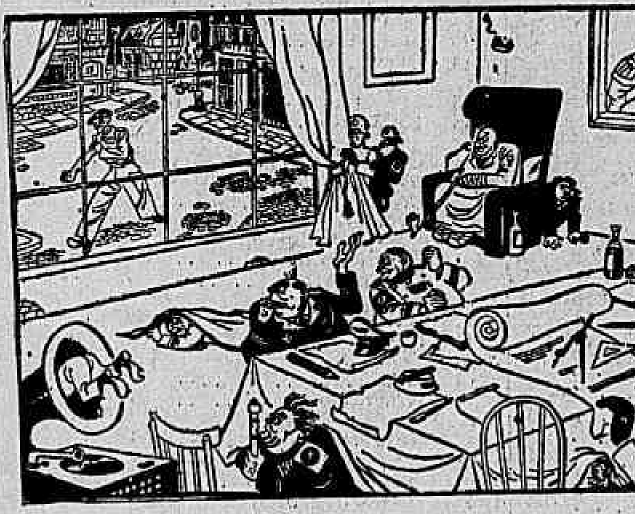

— E' aquele homem outra vez!

ELIMINANDO DOIS BOLSÕES AO SUL DAQUELA PODEROSA BARREIRA NATURAL — MELHORAM AS POSIÇÕES DO 8.º EXERCITO NOS ARREDORES DE FLORENÇA

ROMA, 10 (De James Roper, correspondente da United Press) — Avançando contra o flanco esquerdo das posições que os alemães defendem ao norte de Florença, as tropas britanicas expulsaram o grosso das forças nazistas através do rio Arno, desde um dos dois poderosos bolsões que o inimigo mantinha ao sul do referido rio, enquanto ao sul da mesma cidade, em poder dos aliados, forças especiais de guerrilheiros italianos e tropas canadenses cercaram 150 franco-atiradores fascistas italianos.

No setor do Mar Adriático, em direção a leste, as tropas polonesas e italianas do VIII Exército iniciaram novos poderosos ataques e os poloneses ocuparam a localidade de Francavilla, 33 quilometros a noroeste de Ancona e 6 quilometros mais para o interior.

A oeste de Florença o fogo da artilharia norte-americana desbaratou os preparativos inimigos no sentido de construir uma ponte submersa através do Arno, nas cercanias de San Giovanni, 15 quilometros a oeste de Pisa.

Os alemães anunciaram "grandes deslocamentos" de tropas aliadas no setor de Florença e que os britanicos estão levando grande quantidade de material pesado.

Os nazistas vêm esses movimentos como uma indicação de que os aliados vão iniciar uma "ofensiva em grande escala" contra a margem norte do rio Arno dentro de muito breve.

As forças britanicas mantêm em seu poder todas as elevações situadas no bolsão de 8 quilometros a sudeste de Florença e ao sul de Pontassieve. Por sua vez, os nazistas retêm o bolsão ao sul do Arno entre Empoli e Montelupo, a oeste da cidade, e protegem o flanco direito das suas posições em tôrno de Florença que se encontram ao norte do Arno.

O general italiano chefe da brigada de guerrilheiros "Garibaldi", foi morto durante a operação de limpeza dos franco atiradores fascistas ao sul de Florença.

Nessa cidade a ação dos franco-atiradores recrudesceu, especialmente durante a noite, os quais estão atirando desde os andares mais altos dos edificios e dos montões de escombros ocasionados pelos bombardeios alemães ao sul do Arno.

As tropas polonesas, em consequencia de novos ataques no setor do Adriático, ocuparam duas importantes elevações entre os Rios Misa e Cesano, enquanto que os canadenses, por meio de um violento fogo de artilharia e morteiro rechaçaram um ataque do VIII Exército a nordeste de Monte Grillo, nas montanhas ao norte de Arezzo.

Durante o dia de ontem os bombardeiros aliados "Marauder" e "Mitchell", atacaram os aeroportos nazistas na Riviera Italiana.

Foi tambem efetuado com êxito um bombardeio contra a ponte Ventimiglia, ao longo da estrada costeira, a 16 quilometros a leste de Monaco, e a grande base aérea de Bergamo, situada a 38 quilometros a nordeste de Milão, ataque esse que foi anunciado oficialmente como "um dos mais perfeitamente coordenado jamais realizado no teatro de guerra do Mediterraneo".

Foi igualmente anunciado que o porto de Livorno está completamente pronto para receber abastecimento destinado á frente de batalha do rio Arno.

UM MILAGRE DA GUERRA

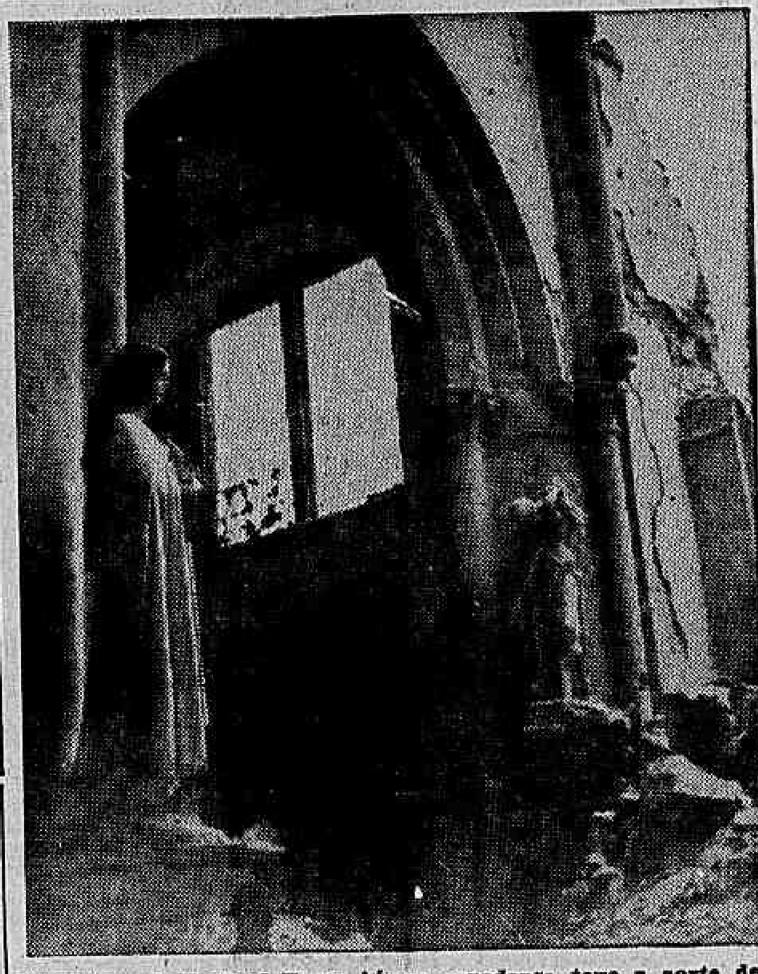

Um fotografo da Real Força Aérea canadense teve a sorte de tirar esta fotografia. Ao serem expulsos os alemães da cidade destruida de Montebourg, foi encontrada esta igreja, muito avariada pelos bombardeios mas contudo com esta estatua de Santa Terezinha intacta.

O Presidente da Polonia Nomeia o Seu Sucessor

UM COMUNICADO DA DELEGAÇÃO DA POLONIA

"No dia 8 de agosto de 1944, o presidente da Republica da Polonia, Wladyslaw Raczkiewicz, assinou, em Londres, um decreto, em conformidade com o artigo 24 da Constituição Polonesa, designando o sr. Tomaz Arciszewski para sucessor do presidente da Republica, caso esse cargo fique vacante, antes da conclusão da Paz.

O presidente da Republica escolheu o sr. Tomaz Arciszewski, eminente lider socialista, dentre os candidatos, que lhe foram apresentados pelo Conselho da União Nacional da Polonia Subterraneo. O nomeado aceitou a designação. Em consequencia, o general Casimiro Sosnkowski, chefe supremo das Forças Armadas Polonesas, deixou de ser o sucessor do presidente da Republica, continuando, porém, a exercer as funções militares.

Em carta particular, o presidente da Republica exprimiu ao general Sosnkowski os seus calorosos agradecimentos pela sua colaboração.

COMUNICADO DO EXERCITO SUBTERRANEO POLONES

'CEDEMOS A PRAÇA DO TEATRO MAS CONSERVAMOS A PREFEITURA'

A Luta No Interior de Varsovia e o Apelo do Governo Polonês de Londres — Os Alemães Intimam os Habitantes a Abandonar Totalmente a Cidade

De LONDRES, a Reuters informa: — Um comunicado do general comandante chefe do exército subterraneo polonês, e recebido hoje pela agencia PAT, anuncia:

"Vimo-nos obrigados a ceder a Praça do Teatro, no centro da capital, mas ainda conservamos a Prefeitura, na mesma praça.

"A ala esquerda do edificio foi queimada.

Continua intensa a luta nas ruas adjacentes e em outros setores.

Fomos obrigados tambem a retirar-nos no bairro de Wola, a oeste.

As tropas alemãs, em seu assalto, tentam dominar a rua que passa ao longo da linha ferrea da estação de Danzig, até o Velho Viaduto, e contam agora com o apoio de trens blindados.

Aviões germanicos metralham as ruas do centro e do oeste.

"A luta intensifica-se depois de anoitecer e continua com toda a violencia até o amanhecer".

APELO DO GOVERNO POLONÊS

De LONRES, diz a A. P.: — O governo polonês no exilio expediu "um apelo urgente" por imediato auxilio na Batalha de Varsovia, declarando: "Parece que estamos abandonados á nossa sorte".

A declaração polonesa diz: "Se os nossos sacrificios de sangue não devem ser baldados, se os soldados e o povo devem ter permissão de viver, se as nossas forças e os civis devem ser salvos ao exterminio total, um auxilio imediato deve ser mandado, fornecendo-nos munições e armas em larga escala e bombardeando as posições inimigas".

O governo salienta que, desde que "o Exército metropolitano polonês" tomou armas em Varsovia, há 9 dias, as forças alemãs e soviéticas se encontram empenhadas em combates inconclusivos nos suburbios orientais da cidade.

"ABANDONEM A CIDADE!" — EXIGEM OS NAZISTAS

E a Reuters prossegue: Segundo a agencia Pat, o delegado em Varsovia do governo polonês anuncia que aviões alemães lançaram hoje um ultimatum á população de Varsovia intimando-a a abandonar a capital.

A agencia acrescenta: "O ultimatum exigia á população que partisse para Oeste, com lenços brancos nas mãos. Os inaptos ao trabalho serão enviados para a parte ocidental do distrito de Varsovia, e os que podem trabalhar encontrarão tarefas adequadas.

"Os que auxiliarem os bolchevistas terão de arcar com as consequencias."

MOBILIZADOS OS POLONESES COMPULSORIAMENTE

DE LONDRES, a Reuters diz: Informações chegadas de Estocolmo anunciam que o gauleiter da região de Warta, na Polonia Ocidental, Artur Greiser, decretou a mobilização de todo o territorio da Polonia Ocidental, de 16 a 65 anos sem diferença de sexo — anuncia a agencia Pat.

Referindo-se aos atos de sabotagem e á resistencia armada oposta pela população polonesa, o "gauleiter" ameaça-a de mais terriveis represalias.

Por outro lado, afim de impedir a fuga em panico dos alemães, atualmente residentes na Polonia, o "gauleiter" Greiser visitou pessoalmente os lugares onde o panico se manifesta com maior força, especialmente na cidade e região de Lodz, que os alemães abandonam somente aos milhares. O "gauleiter" deu ordens para os alemães ficarem na Polonia, sendo os evacuados somente as mulheres e crianças alemãs.

ROOSEVEL DECLAROU

MAC ARTHUR VOLTARÁ ÀS ILHAS FILIPINAS

O Japão Terá Que Render-se Incondicionalmente — Chegou a Honolulu Num Cruzador e Dali Partiu Com Destino Ignorado o Presidente Americano

HONOLULU', 29 de julho (Retardado pela Censura — De Merriman Smith, correspondente da U. P.) — O presidente Roosevelt completou três dias de conferencias com o general Douglas Mac Arthur e o almirante Chester Nimitz, sobre os planos da guerra para esmagar os niponicos mediante novas ofensivas e reiterou as garantias de que Mac Arthur voltaria ás Filipinas com as forças triunfais dos Estados Unidos.

Mac Arthur

Declarou numa roda de jornalistas, ao terminar, que suas conferencias com os comandantes supremos e a inspeção direta lhe deram maior confiança do que nunca em que os niponicos serão esmagados até sua rendição incondicional.

O presidente Roosevelt chegou a Honolulu' em um cruzador e partiu hoje com destino não revelado. (Este despacho é a primeira revelação sobre o paradeiro de Roosevelt desde que pronunciou o discurso aceitando sua candidatura para um quarto periodo presidencial, a 20 de julho, de uma base da costa ocidental, que agora se informa ter sido a base dos fuzileiros navais, em San Diego).

Foi esta a primeira reunião de Roosevelt e Mac Arthur desde o começo da guerra.

O presidente declarou que, embora tenha estado mantendo correspondencia com Mac Arthur há varios anos, era muito mais satisfatorio falar diretamente com esse chefe militar.

Acrescentou que o progresso da guerra é "extremamente bom" porem declinou de responder ás perguntas sobre quais foram os planos traçados para o futuro.

(A agencia noticiosa alemã informou que se acredita em Toquio que as operações norte-americanas no Pacifico Sul são ações preparatorias para a invasão das Filipinas).

Foi essa a primeira visita que o presidente Roosevelt faz durante a guerra ao Pacifico, e sua primeira, exatamente, em 10 anos. Em palestra por ocasião do almoço que lhe ofereceram no Club dos Oficiais do acampamento de Shofield, comentou a "extraordinaria mudança" que sofreu essa base desde sua ultima visita, acrescentando: "Naquele tempo, Hawaii era uma de nossas maiores posições avançadas, isto é, a unica base avançada. Não se permitiu fortificar a ilha de Guam. Hoje, já não é somente avançada, mas, em certo sentido da palavra, um de nossos setores de retaguarda. Desde que aqui estamos, dirigimos uma das mais avançadas campanhas do que qualquer outra campanha do passado."

Aos operarios dos estaleiros navais de Pearl Harbour, Roosevelt disse, a 29 de julho: "Estamos atuando quase duas vezes mais rapidamente hoje do que nunca o fizemos antes, e atuaremos ainda mais rapidamente. E acrescentou: "Possuimos a maior e a melhor equipada armada do mundo", não ha duvida."

Stettinius Disse: NÃO HOUVE O FATO NEM A NOTA

WASHINGTON, 10 (U. P.) — Falando ao jornalistas, o secretario de Estado interino, sr. Stettinius, desmentiu a informação dada a conhecer pela radio alemã, segundo a qual soldados norte-americanos roubaram e assassinaram prisioneiros de guerra alemães na Italia.

Declarou que não foi recebida a nota que segundo se diz, foi enviada pela Chancelaria alemã por intermedio da Suiça.

A NOTA ALEMA

LONDRES, 10 (U. P.) — A agencia alemã "Transocean" anuncia que o ministro do Exterior do Reich dirigiu uma nota ao Ministerio do Exterior suiço, para ser entregue ao governo norte-americano, relativa ao "assassinato de prisioneiros de guerra alemães na frente italiana.

A referida nota diz o seguinte:

"No dia 5 de julho de 1944, um grupo de sete soldados alemães, após acabar-se-lhes as munições e estando cercados pela infantaria norte-americana, rendeu-se ás forças dos Estados Unidos em Castellina Marítima. O granadeiro alemão Goegke, que estava ferido, e que pertencia ao grupo aludido, foi morto a tiros de fuzil por soldados norte-americanos, no interior de um estabulo, pouco depois de render-se."

ACOMPANHADOS DE FOCO DEFENSIVO

Dois Alarmas Anti-Aéreos em Ancara

LIQUIDAÇÃO FINAL DAS ORGANIZAÇÕES ALEMÃS NA TURQUIA

ESTAMBUL, 10 (United Press) — Urgente — Foi dado por duas vezes, o sinal de alarma anti-aereo. O primeiro sinal foi dado ás 13 horas e durou uma hora. O segundo foi dado ás 14.20 horas. Em ambas as ocasiões as baterias anti-aereas entraram em ação.

De NOVA YORK, a U. P. informa: — O Departamento de Informações de Guerra anunciou que o jornal turco "Ulus", de Angorá, informa que todas as empresas alemãs que trabalham com capital germanico e todas as companhias turcas que giram com capital turco-germanico serão fechadas na Turquia.

Acrescenta que o "Deutsche Bank" e o "Deutsche Oriente Bank" continuarão funcionando, como de costume.

NO EXTREMO ORIENTE

OS ALIADOS AVANÇAM NA BIRMANIA

E a Esquadra Americana Toma Posição Nas Aguas Territoriais Japonesas — Os Chineses Defenderam Hengyang Até o Ultimo Homem

KANDY, 10 (Alan Humphrey, correspondente especial da "Reuters") — A captura de Hengyang pelos niponicos, foi, afinal, anunciada oficialmente pelos chineses. A promessa de resistir até o ultimo homem, feita pelos comandantes da praça, quando, no domingo passado, o inimigo desfechou o ataque decisivo, foi cumprida. "A cidade só caiu — declarou o comunicado chinês — depois que seus defensores foram, praticamente mortos até o ultimo homem".

Nimitz

Hengyang, situada na provincia de Hugan, na China meridional, é importante entroncamento ferroviario e rodoviario e sua situação na estrada de ferro Cantão-Hankow, sem duvida, contribue para o valor que lhe atribuem os japoneses. A guarnição chinesa que defendeu a cidade, composta de 20.000 homens, lutou com indomito heroismo, suportando o sitio mais prolongado da guerra sino-japonesa.

As colunas chinesas enviadas em seu socorro não conseguiram penetrar na cidade, apesar dos desesperados esforços que fizeram para romper o anel de aço estabelecido pelo inimigo.

Na Birmania, felizmente, as coisas continuam a correr de maneira plenamente satisfatoria para os aliados. A noticia mais importante de hoje foi a captura de Taugny. Antes disso, tropas da Terceira Divisão Indiana já haviam ocupado Sahmaw, a 5 milhas de Taugny, onde foram encontrados muitos cadaveres de japoneses e grande quantidade de material belico abandonado pelo inimigo.

Com a captura de Taugny, ficou inteiramente sob controle aliado mais um trecho de cinco milhas da estrada de ferro Mogaung-Mandalay. Não ha mais um unico inimigo ao longo da linha de 15 milhas, que vai, pelo sudoeste, para Taugny.

Mas o que está preocupando seriamente os japoneses, ao que parece, é a presença de uma grande esquadra americana em aguas proximas das Ilhas Bonin, que ficam situadas na área da defesa interna do Japão.

Já há varios dias o radio de Vichy transmitira uma noticia vinda de Toquio, a respeito de uma "poderosa formação naval inimiga" integrada por porta-aviões, cruzadores e destroyers, que se aproximava das ilhas Bonin.

Agora é a agencia de noticias nazista que volta a se referir á mesma ameaça.

Poderosas concentrações navais norte-americanas — disse a Transocean, numa irradiação de Toquio aqui captada — estão cruzando os mares nas vizinhanças das ilhas Bonin.

Ainda não se sabe se essas formações tentaram efetuar desembarques — acrescentou a agencia alemã, salientando, entanto, que varios ataques aéreos, já foram efetuados pelos aparelhos com base nos porta-aviões que integram as referidas formações.

Tambem informou a Transocean que nos ultimos dias, a artilharia naval americana tem bombardeado varios objetivos japoneses, tendo surgido unidades navais dos EE. UU. ao longo das ilhas Halmasera, entre a Nova Guiné e as Filipinas.

16 NAVIOS JAPONESES AFUNDADOS

WASHINGTON, 10 (Reuters) — O comandante chefe da frota do Pacifico e Extremo Oriente diz que submarinos norte-americanos afundaram mais 16 navios afundados.

As unidades afundadas são: um grande navio mercante, sete cargueiros de tonelagem media, quatro transportes medios, dois mercantes pequenos, um navio-tanque de tonelagem media e um navio de escolta.

CESSOU A RESISTENCIA ORGANIZADA NA ILHA DE GUAM

PEARL HARBOR, 10 (De Frank Tremaine, correspondente da United Press) — Quarta-feira passada á tarde cessou toda a resistencia organizada japonesa na ilha de Guam e a ocupação da mesma pelas tropas norte-americanas, em pouco menos de três semanas de luta.

Os fuzileiros navais e as tropas do Exército estão agora efetuando as operações de limpeza entre os pequenos grupos isolados de niponicos para ultimar a campanha terrestre das ilhas Marianas, 8 semanas depois que os estadunidenses desembarcaram em Saipan. Os aliados mantêm agora firmemente suas posições dentro do anel interior das defesas japonesas.

A conquista das principais ilhas do arquipelago das Marianas — Saipan, Guam e Tinian — custou aos niponicos mais de 45.000 mortos e o afundamento de 55 navios, deixando as forças estadunidenses ás portas das Filipinas da costa da China e do proprio territorio metropolitano do Japão.

O almirante Chester Nimitz anunciou que as forças norte-americanas aniquilaram o ultimo nucleo de resistencia do inimigo no extremo nordeste de Guam.

E' evidente que a base aérea japonesa de Truk ainda pode molestar as tropas aliadas nessa região, pelo fato de que 10 caças inimigos procedentes dessa base atacaram uma formação de "Liberators" da 7ª Força aerea durante uma incursão diurna realizada no dia 8 do corrente.

Dois bombardeiros norte-americanos foram avariados, porém, derrubaram um caça niponico, avariaram outros dois e lançaram cerca de 60 toneladas de bombas sobre a base inimiga.

Nesse mesmo dia os bombardeiros "Mitchell" atacaram a ilha de Ponape, nas Carolinas, enquanto os "Liberators" e "Catalinas" prosseguiam em seus ataques de neutralização contra a ilha Malaupe, pertencente aos grupos das Marshall.

Todos os aparelhos estadunidenses regressaram ás suas bases.

BOMBARDEADOS OS PORTOS DE DAVAO

QUARTEL GENERAL ALIADO NO SUDOESTE DO PACIFICO, 10 (U. P.) — Anunciou-se oficialmente que formações aéreas aliadas bombardearam os portos de Davao nas Filipinas, durante as noites de domingo, segunda e terça-feira. E' este o primeiro ataque contra as Filipinas desde abril de 1942 quando os japoneses conquistaram as ilhas.

Davao é a principal cidade de Mindanao, segunda ilha em importancia do grupo das Filipinas e onde se encontra poderosa base japonesa.

Dentro de um raio de 786 quilometros da base aliada mais avançada em San Sapor Davão se encontra a facil alcance de bases aéreas aliadas nas ilhas de Noomfoord e Biak.

O ataque a Davao é aparentemente o começo de bombardeios de longa distancia contra o territorio que Mac Arthur jurou reconquistar.

Em Nova Guiné setentrional cessou quarta-feira toda a resistencia japonesa no vale do rio Drinlumor, quando as forças norte-americanas derrotaram os niponicos, cercaram e "destruiram sua capacidade de combate". As baixas niponicas no mês passado ao sul de Aitape, foram moderadamente calculadas em 13 mil mortos e feridos".

Constituindo "Turmas de Trabalho"

LONDRES, 10 (A. P.) — Sabe-se que a Grã-Bretanha consultou o governo de Moscou a respeito do tratamento a dispensar e do fim a dar a 2.000 russos capturados quando serviam em "turmas de trabalho" do Exército alemão na França.

Os prisioneiros declararam que a ação contra os aliados.

Estes russos estão sendo tratados como prisioneiros de guerra pelos britanicos e pelos americanos, mas se encontram em campos separados dos em que se acham prisioneiros alemães.